

ながす

広報

Nagasu Town Public Relations
April. 2026 Vol. 1105

4

[今月の題字]

小柳 斗輝さん

長洲町に伝わる海にまつわる民話 「オマンドンの洲」がアニメ化



Youtubeから視聴可能！



情報発信

ぜひ登録をお願いします！

ホームページ



ながすアプリ



Android



iPhone

公式LINE



ぼくの夢 わたしの夢

わたしの将来の夢は、水族館の飼育員になることです。昔から、自宅で魚を飼育していて、現在はメダカとウーパールーパーを飼育しています。そのため、普段から魚などに接する機会が多く、水族館の飼育員になりたいと思うようになりました。

海洋生物の魅力は、キンメダイやメンダコ、ラブカなどの深海生物が、長い時間の中でも姿が変わらず過ごしていることです。また、現在はタコの生態について興味を持っていて、タコの吸盤のことをたくさん知っていきたいです。

そして、将来の夢は水族館の飼育員の中でも研究などをする飼育員になりたいです。

広報ながす題字募集 !!

広報ながすの題字「ながす」を書いてみませんか？小学生を対象に募集していますのでたくさんの応募をお待ちしています。

☎ まちづくり課 企画調整係 ☎78-3239

今月の題字
長洲小 6年 小柳 斗輝さん (出町)



広報ながす 4月号目次

- 02P ぼくの夢わたしの夢
- 03P 施政方針
- 04P 当初予算
- 06P 主要事業
- 10P 役場組織が一部新しくなります！
- 11P 職員採用試験 / 生まれ変わる 旧六栄保育所 / 商品券
- 12P 海からの恵みを未来へ ～研究から見えたこれからの可能性～
- 14P ながすTopics トピックス
- 16P おしらせ
- 29P 未来館・図書館コーナー
- 30P 生涯学習コーナー
- 31P 保健・子育て情報
- 38P 月刊スケジュール / 相談
- 39P 休日在宅当番医
- 40P Focus vol.83 長本 百華さん

今月の表紙



長洲町に伝わる民話「オマンドンの洲」のアニメの名場面。

長洲町の海岸沖合に姿を現す砂丘が舞台となっており、海難事故の教訓が描かれます。限りある資源を大事にする気持ちや、危険を顧みない行動への戒めを教えてください。内容となっています。

防災情報

4月の潮位(長洲町付近) 大潮期間中の満潮時には、高潮に注意してください。

2日Ⓢ 午前9時15分ごろ、午後9時40分ごろ

18日Ⓢ 午前9時20分ごろ、午後10時ごろ

※2日、18日の前後は、海面が高くなりますので特に注意してください。

防災行政無線が聞きとれなかったときは、下記の番号にお尋ねください

0800-200-1244 (無料)

人の動き

population dynamics

人口	15,065人	(4人増)
男	7,733人	(7人増)
女	7,332人	(3人減)
世帯数	7,480世帯	(22世帯増)

令和8年2月末日現在 ※ ()内は、前月比

No Challenge, No Future

～ 挑戦無くして未来はない ～



3月9日に行われた令和8年第1回定例会での施政方針演説を抜粋しています。

はじめに

町長就任から約十か月、町民の皆さまのご理解とご協力により、町政を着実に前へと進めることができ、心より感謝申し上げます。引き続き、町民の皆さまの声に真摯に耳を傾け、その思いを町政に確実に反映させながら、長洲町の未来を切り拓くため、果敢に挑戦していく覚悟であります。

特に、「子育てしやすいまち」「地域経済の活性化」「スポーツ・文化によるまちづくり」の実現を最重要施策と位置づけて、一つひとつ着実に形にしていまいります。

「第6次長洲町総合振興計画」に掲げる基本目標を柱に

安全・安心で

自然豊かな住みよいまち

町営住宅の改修や住宅取得支援、奨学金返済補助などを通じて定住促進を図ります。交通インフラでは、有明海沿岸道路や都市計画道路の整備促進に加え、生活道路や通学路の安全対策を進めます。公共交通では、きんぎょタクシーの土曜日運行を周年化し、タクシー利用料金助成事業を本格実施します。防災・防犯体制では、防災行政無線の更新、防犯灯・防犯カメラの整備、消防団格納庫の更新など、地域の安全基盤を強化します。

子どもの生きる力を育み

夢と希望に満ちたまち

子育て世帯の経済的負担を軽減するため、学校給食費や制服・自転車購入費の助成に引き続き取り組むとともに、近年の急激な物価の上昇に対応するため、小学生までの給食費無償化を実施するとともに、中学生においても給食費の一部助成を行います。

教育環境の整備につきましては、長洲中学校屋内運動場につきましては、町内4小学校の屋内運動場にも空調設備を整備し、温暖化に伴う熱中症対策を強化するとともに、災害時の避難所機能の向上を図ります。

また、六栄小学校区・清里小学校区および子育て支援センターにおいて、民間のノウハウを活用したこどもの居場所づくり推進事業を展開し、新たな形となる子どもの居場所を構築します。

誰もが健康で生きがいを持ち

自分らしく生活できるまち

高齢者の皆さまが安心して暮らし続けられる地域づくりを進めるため、介護予防ポイント事業を実施し、介護予防活動の更なる活性化を図ります。

また、生涯学習や地域スポーツの振興にも力を注ぎ、スポーツ団体等と連携し、「スポーツコミッション」の設立に向けた準備を進め、観光資源とス

ポーツを組み合わせた地域のにぎわい創出に取り組みます。

強い産業を創出し

魅力に満ちたにぎわいのあるまち

長洲町ならではの魅力を活かし、地域経済の活性化と交流人口の拡大に向けた取り組みを、さらに力強く展開します。また、若者の移住・定住を促進するため、住まいや就労に関する支援を強化するとともに、町内事業者の事業承継支援や雇用の安定確保に取り組みます。

誰もがまちづくりに参画し

人が輝くまち

地域の主体的な活動を後押しする「にぎわいチャレンジ事業」を実施し、地域活性化に取り組み団体に対して支援を行い、多様な主体が協力しながら、魅力あるまちづくりを共に進めてまいります。

むすびに

令和8年度は、長洲町がさらなる飛躍へ向けて踏み出す年として、誰もが安心して暮らし、誇りを持てる「未来輝く長洲町」の実現に向け、ふるさと長洲町への揺るぎない情熱と使命感を胸に、2年目の町政運営を行ってまいります。町民の皆さまのより一層のご理解とご支援を賜りますようお願い申し上げます。

町の令和8年度の当初予算が3月議会で可決されました。特別会計を含めた全会計の予算規模は、総額で148億7,398万円となり、令和7年度当初予算に比べて14億7,070万円の増額となっています。

また、一般会計の予算規模は、総額84億1,700万円で令和7年度当初予算に比べて14億8,500万円の増額となっています。

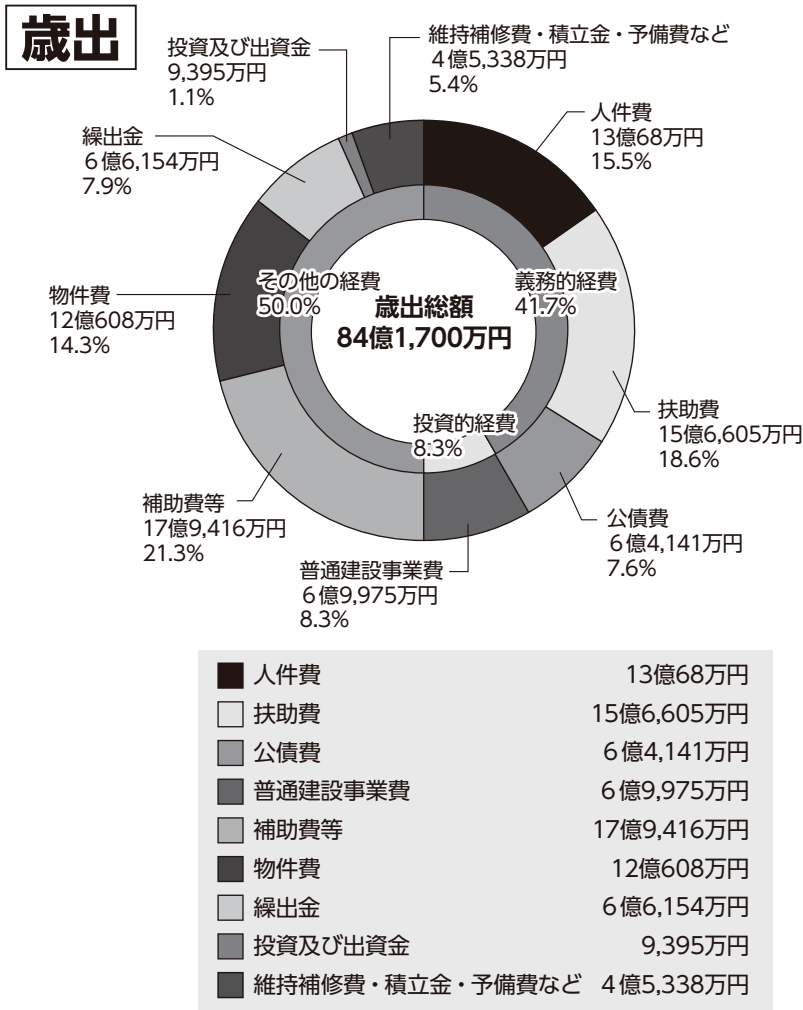

歳出

を性質別（どのような性質の経費がどのくらい使われたのかを示すもの）に見ますと、人件費、扶助費（児童・高齢者・障がい者などの福祉に使われる経費）、公債費（借金の返済）などに義務付けられている経費（義務的経費）は、35億814万円で全体の41.7%を占めています。

また、令和7年度に比べ伸びているのが普通建設事業費です。主に、道路や施設建設に使われる経費（投資的経費）で構成され、全体の8.3%を占めています。この主な増加の要因は、消防第3分団8部および9部格納庫更新工事費、防災行政無線設備改修工事費、町内小学校屋内運動場空調整備工事費などの増加によるものです。

会計名	予算額	前年度との増減率
国民健康保険特別会計	19億5,670万円	△5.7%
介護保険特別会計	18億6,100万円	+6.0%
後期高齢者医療特別会計	3億6,990万円	+18.9%
水道事業会計	収益的支出（3条）	2億3,915万円 △3.0%
	資本的支出（4条）	4億4,048万円 +73.9%
下水道事業会計	収益的支出（3条）	8億2,563万円 +1.5%
	資本的支出（4条）	7億6,412万円 △22.7%

特別会計とは、特定の収入をもって特定の支出にあてるような事業について、その収支を明確にするため一般会計と区別して設けられるものをいいます。この会計の設置は法律に基づくもののほか、すべての条例に基づかなければなりません。

また、この他に地方公営企業会計（地方公共団体が社会公共を目的として経営する企業）として、水道事業会計、下水道事業会計があります。

令和8年度 当初予算

予算総額148億7,398万円

一般会計総額 84億1,700万円

歳入

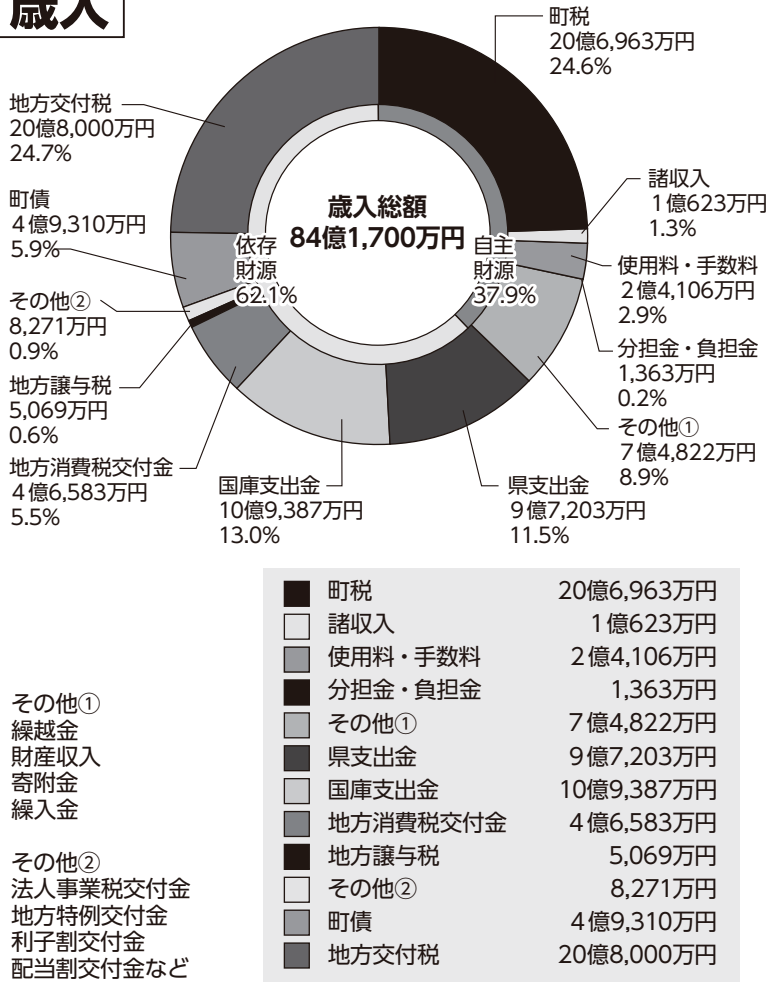

歳入

には、自主財源と依存財源があります。

町税など、町が自主的に収入することができる財源（自主財源）は31億7,877万円で、全体の37.9%です。そのほとんどが町民の皆さんの納める町税となっており、前年度から4億9,045万円増加しています。

国や県から、定められた額の交付を受けて割り当てられた収入（依存財源）が52億3,823万円で、全体の62.1%を占めています。

主なものは、地方交付税と呼ばれるものや国・県のお金です。

令和7年度一般会計補正予算

令和7年度の一般会計補正予算が3月議会において可決されました。

一般会計補正予算額 2億226万円 一般会計予算総額98億1,812万円

可決された補正予算は、国の補正予算などを活用して実施される町営住宅改修工事を中心に編成されています。

【補正予算の主な内容】

- ◆長洲港土砂処分場整備事業負担金 3,000万円
- ◆町営住宅改修事業 6,300万円

もっと!

未来輝く長洲町へ

主要事業

令和8年度の一般会計予算が3月定例会で可決されました。

予算額は84億1,700万円です。

本年度、町が取り組む主な事業を長洲町総合振興計画の5つの基本目標ごとに紹介します。

1. 安全・安心で快適に住める町へ

新 民間宅地開発促進事業 **400万円**

子育て世帯向けの戸建て住宅用地を供給するため、民間事業者の宅地開発に係る費用の助成を行います。

また、土地を提供する所有者に対して、奨励金を交付します。

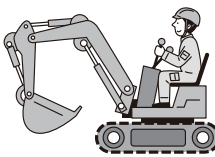

新 若者奨学金返済サポート事業 **120万円**

町への定住と地元企業などへの就労促進として、町内に居住し、企業などに就労しながら奨学金を返済している若者の経済的負担を軽減するため、補助金を交付します。



空家対策事業 **723万円**

空家の適正な管理と有効活用により、安全安心な生活環境を確保するため、空き家の解体費補助や空き家バンク登録物件への補助を行います。

幹線町道整備事業 **2億8,228万円**

災害時における緊急輸送道路を確保するとともに交通円滑化、物流機能強化、地域振興を図るため、都市計画道路「赤田・上沖洲線」、「長洲・岱明線」の整備を推進します。



新 子育て・新婚さんマイホーム取得サポート事業 **400万円**

子育て世帯や新婚世帯の定住を促進するため、住宅取得に係る負担の軽減として、住宅ローン利子の一部を補助します。



新 旧長洲中学校跡地利活用事業 **556万円**

旧長洲中学校の利活用に向けた調査や環境整備を図るため、建物および土地の不動産鑑定などを行います。

町営住宅管理事業 **1億671万円**

町営住宅長寿命化計画に基づき、既存の町営住宅の維持管理と老朽化対策を進め、安全で快適な住環境を整備します。



公園・街路等維持管理事業 **4,346万円**

公園・広場などを安心して利用できるように、ユニバーサルデザインに配慮した公園づくりを進め、適正な維持管理を行います。また、老朽化した中道児童公園のトイレを改修することで、安心して利用できる公園環境を整備します。

新 消防団格納庫更新事業 4,834万円

地域の防災拠点の強化を図るため、老朽化している第3分団第8部と第9部の消防団格納庫の更新を行います。



新 防災行政無線更新事業 5,207万円

災害時に必要な緊急情報を迅速に放送し、町民の生命を守るために防災行政無線の放送機器の更新を行います。

きんぎょタクシー運行事業 (土曜日運行) 拡充 234万円

令和8年度から通年での土曜日運行を実施することで、町民のさらなる公共交通の利便性の向上を図ります。



タクシー利用料金助成事業 拡充 342万円

町民が安心して利用できる交通手段を確保し、町内タクシー事業者への支援を図るために、町内タクシー事業者を利用した場合の利用料金の一部を助成します。

2. 子育て・教育支援が充実した町へ

新 こどもの居場所づくり 推進事業 3,465万円

子どもたちが放課後や長期休業中に安全に安心して過ごすことができる居場所づくりとして、学童保育と放課後子ども教室に加え、新たに子どもたちが立ち寄り自由に遊び、学ぶことができる「フリースクエア」を実施し、学習・体験・探究・交流などの多様な活動に参加できる環境を整備します。

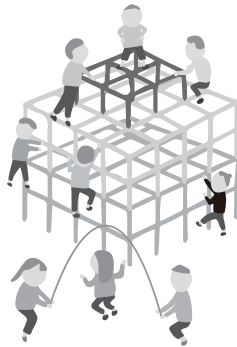

新 保育補助者雇上強化事業 1,269万円

保育士の業務負担を軽減し、離職防止を図るため、保育業務を補助する保育補助者の雇上げに必要な費用を補助します。

新 保育体制強化事業 402万円

保育士の業務負担を軽減し、離職の防止などを行うため、清掃業務や給食の配膳、寝具の用意・片付けや園外活動時の見守りなどの保育に係る周辺業務を行う保育支援者の配置に対する費用を補助します。

英語教育推進事業 1,427万円

幼児期から英語に慣れ親しむため、外国人講師による0歳からの切れ目のない英語教育を行うとともに、実用英語技能検定の受験料に対する補助を行います。



新 中学生未来づくり応援事業 50万円

生徒一人ひとりが夢や希望を持ち、自らの進路について主体的に考える力を育むため、生徒主導による講演会などの実施に対して支援を行います。



産後ケア事業 110万円

出産後の母親の身体的回復および心理的な安定を図るため、心身のケア、育児のサポートを行い、産後も安心して子育てができる環境を整備します。

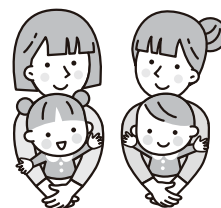

教育支援センター運営事業 (ほっとスペースウイング) 1,685万円

児童生徒が安心して過ごせる居場所を提供し、健康観察や学習支援などのサポートを行いつつ、学校に復帰するための支援を行います。



学校給食費負担軽減事業 拡充

5,387万円

町内小中学校に在籍する児童生徒の保護者の経済的な負担軽減を図るために、小学生に対しては国の制度などを利用して全額無償、中学生に対しては月額2千円の学校給食費に対する助成を行います。

新 町内小学校屋内運動場 空調設備整備事業 1億5,056万円

児童の熱中症への対応と避難所としての機能強化を図るため、町内小学校の体育館に空調設備を整備します。



3. 健康で自分らしく生活ができる町へ

新 スポーツコミッション設立準備事業

574万円

●スポーツを活用したまちづくり シンポジウムの開催

「スポーツ・文化による明るいまちづくり」を推進するため、令和9年度に予定しているスポーツコミッションの設立に向け、町民への機運醸成を図るためのシンポジウムを開催します。

●長洲町総合スポーツセンター周辺整備 基本構想計画策定業務

町民の健康・体力づくりの場としての日常的な利用だけではなく、産業や観光の振興など複合的な事業展開を図っていくため、町のスポーツ拠点である総合スポーツセンターの一体的な整備を行うための基本構想などを策定します。

地域スポーツ体制整備事業 拡充

357万円

こどもたちがスポーツや文化活動に継続して親しむことができる機会を創出するため、地域展開（移行）の軸となる総合型地域スポーツクラブの育成を図り、国や県の補助金を活用しながら、地域指導者による地域クラブ活動への展開（移行）に取り組みます。



新 大学との自治体連携事業 151万円

学校法人日本体育大学と連携し、町内小中学校の児童生徒に対し、体育の授業や部活動の実技指導を実施します。

新 観光大使事業

16万円

町のシティープロモーションの一環として、町にゆかりがある人を観光大使として任命し、町の自然環境や芸術、文化、スポーツ、地域の特産品などの魅力を広く発信します。

新 木戸征郎絵画展事業

98万円

地域の文化振興を図るため、長洲町出身で日本を代表する画家である木戸征郎さんの個展を開催します。



新 演劇アウトリーチ事業

24万円

子どもたちの表現力、創造力、共感力などの育成を図ることを目的に、演劇の出前講座を行います。



新 介護予防ポイント事業

296万円

高齢者の自発的な健康づくり（歩数、食事、脳トレ）および介護予防活動の活性化を図るため、スマートフォンアプリを活用し、介護予防活動に参加する高齢者に対して、電子マネーと交換できるポイントを付与します。

新 健康未来投資事業

192万円

町民の健康増進を図り、病気の早期発見・早期治療につなげるため、「全大腸内視鏡検査」および「脳ドック」に対する費用の一部を助成します。

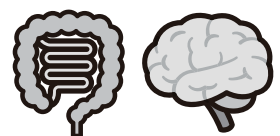

4. 強い産業と魅力がある町へ

水産資源漁獲向上推進事業 **拡充** 620万円

熊本北部漁業協同組合が実施する水産資源の増加および干潟の環境保全事業に対して補助金を交付します。

新 果樹・施設園芸生産性向上促進等事業 100万円

町の主要園芸産物であるミニトマト部会、梨の生産者部会が取り組む生産性の向上や販売の促進などのために実施する事業に対して補助金を交付します。



商工振興事業 684万円

地域の商工業の振興を図るため、既存の事業者への伴走型支援をはじめ、創業や女性の就業を後押しするためのセミナーなどを開催します。



歴史文化資源活用まちづくり事業 42万円

小説やアニメ、ゲームでも人気のある立花宗茂公と閻千代姫の歴史コンテンツを活用し、郷土の歴史への関心を高めるとともに、閻千代姫の墓である「ぼたもちさん」をPRし、町外からの観光客誘致を図るため、立花宗茂公・閻千代姫「歴史講座」と「歴史・文化探訪ツアー」を実施します。

新 事業者設備等整備事業 300万円

地域経済を支える小規模事業者の生産性の向上と経営基盤の強化を図るため、販路開拓や設備投資などに必要となる経費の一部を補助します。

新 農地および農業用施設災害復旧事業 3億7,225万円

農業生産基盤の安定化を図るため、令和7年8月豪雨において被災し、利用できなくなった農業用施設の復旧工事を行います。

まちの資源を活かした魅力創出事業 **拡充** 200万円

町の魅力を再発見し、関係人口の拡充や将来における移住・定住、雇用増大を目的に地元企業や関連団体などと連携を図りながら、まちの資源を最大限活用し、さらなる魅力の発信や新たな産業の創出による地方創生を図ります。

新 町内飲食店等スタンプラリー事業 153万円

物価高騰などの影響を受ける町内飲食店などの集客および売上向上を図るため、スタンプラリー事業を実施します。



5. 誰もがまちづくりに参画できる町へ

新 まちのにぎわいチャレンジ事業 300万円

住民主体によるにぎわいづくりを創出するため、イベントなどを企画・運営する団体に対して補助金を交付します。

※募集内容などの詳細は、町HPをご覧ください。
(4月上旬掲載予定)



多文化共生事業 634万円

外国人と日本人が支え合い安心して暮らし活躍する共生社会を目指すため、外国人相談窓口を運営し、「にほんごひろば」や「異文化交流会」を開催します。



令和8年4月1日(水)より、 役場組織が一部新しくなります！

1. 水道・下水道事業の統合

～「上下水道課」の設置～



「上下水道課」

水道と下水道に関する申請や問い合わせが1つの課で完結します。

統合のため、上下水道課を浄化センター3階（旧下水道課事務所）に設置します。移行期間として、令和8年4月～6月の間は料金の支払い・上下水道の使用開始などの申請を浄化センター1階（旧水道課事務所）で行います。

2. 保健・福祉・介護体制の充実

～「福祉介護課」と「健康づくり課」の設置～



「福祉介護課」

福祉ニーズや介護保険事務に対し、より専門的で迅速な対応を目指します。

「健康づくり課」

母子保健・予防接種・健診・栄養相談など、皆さんの生涯にわたる健康づくりを推進します。

【新旧組織対照図】

旧組織（3月31日(火)まで）	→	新組織（4月1日(水)から）	
水道課 ☎78-0126 下水道課 ☎78-3515	→	上下水道課	水道事業 ☎78-0126 下水道事業 ☎78-3515
福祉保健介護課 福祉係 ☎78-3135 介護保険係 ☎78-3144 地域支援係 ☎78-3155 国保医療係 ☎78-3139 保健センター（保健予防係） ☎78-7171	→	福祉介護課 健康づくり課	福祉係 ☎78-3135 介護保険係 ☎78-3144 地域支援係 ☎78-3155 国保医療係 ☎78-3139 保健センター（保健予防係） ☎78-7171
【新設】	→	まちづくり課	地域振興係 ☎78-3239
まちづくり課 ICT推進係 ☎78-3239	→	総務課	ICT推進係 ☎78-3113

※各課の執務場所に変更がある場合は、役場庁舎案内図などで最新の情報をご確認ください。

☎ 総務課 ☎78-3113

令和8年度

長洲町

職員採用試験

試験日

令和8年

4月29日 水・祝

会場

長洲町役場

受付期間

令和8年4月1日(水)～4月17日(金)

午前8時30分～午後5時15分(土、日、祝日を除く)

募集職種 採用予定人数	職 種		採用予定人数
	一般事務職 大卒程度	行政 (令和8年7月1日採用枠)	3人程度
	一般事務職 大卒程度	行政 (令和9年4月1日採用枠)	
	一般事務職 高卒程度	行政 (令和8年7月1日採用枠)	2人程度

受験資格 試験内容	一般事務職 大卒程度 行政 試験内容：SPI3による能力検査 および性格検査、作文	平成8年4月2日以降に生まれた人で、学校教育法による大学(短期大学を除く)を卒業または令和9年3月末までに卒業見込みの人
	一般事務職 高卒程度 行政 試験内容：SPI3による能力検査 および性格検査、作文	平成8年4月2日以降に生まれた人で、高等学校卒業程度以上の学力を有する人

申込方法
および
注意事項

LINEでのオンライン申し込み

※詳細は、募集案内または町HPでご確認ください。募集案内は、町役場2階総務課で配布しています。

☎・📠 総務課 総務係 ☎78-3113

届いていますか？

くらしにホッと 商品券



町では、2月下旬から3月末にかけて、「くらしにホッと商品券」を各ご家庭へ配布しています。
まだ、お手元に商品券が届いていない場合やご不明なことがございましたら、下記の問い合わせ先までご連絡ください。



☎ 長洲町役場 未来創造室 ☎78-3178

町の活性化へ民間の力を誘致

生まれ変わる 旧六栄保育所

町では、持続的な経済活性化と新たな雇用機会の創出、産業振興を目指し、民間による旧六栄保育所跡地を活用した事業展開を進めます。

- ・売却先 株式会社ローカル(熊本市西区)
- ・売却価格 5,019,000円
- ・売却用途 新たな地場産品の創出に向けた食品加工製造工場として活用



海からの恵みを未来へ

―研究から見えたこれからの可能性―



令和7年度干潟保全事業の報告会



2月27日、熊本北部漁業協同組合（上田浩次代表理事組合長）は、干潟保全事業の報告会を開催しました。これは、熊本北部漁業協同組合が水産資源の回復を図るため、研究機関と協力して、干潟の改善やアサリ資源を守る取組を実施しているものです。当日は、福岡大学・西日本工業大学・徳島大学から、干潟で調査研究を行う先生方が訪れ、本年度の成果について報告がありました。

報告会後は、課題の解決に向けて意見交換が行われました。

「変わる海に対応する」

資源回復のための環境づくり」

町は、私が子どもの頃、干潟のどこを掘ってもアサリがたくさん採れる豊かな海でした。しかし、最近はアサリが減少し、気象の悪化も重なって、令和2年度からアサリの漁獲ができていません。

漁協は研究機関の先生たちと力を合わせ、懸命に対策に取り組んでまいりました。

そんな中、最新の資源量調査で、昨年度より大幅に多くのアサリが確認されました。これは、これまでの取組が実を結んだ成果だと考えています。次年度のアサリ採貝に、大きな期待を寄せています。

アサリは気象の影響を大きく受ける生物です。記録的な豪雨や異常気象により、アサリが死滅する状況を何度も経験してきました。近年、有明海を取り巻く環境は大きく変わり、これまでの対策が通じなくなってきました。だからこそ、現在の状況に合わせた新しい取組が重要なのです。

アサリは長洲町の大切な特産物です。今後も研究機関の先生たちと共に、気象の変化に強い、継続的にアサリが漁獲できる環境をつくっていきたくて考えています。



「干潟再生に伴うアサリの復活」

平成29年7月から福岡大学は長洲町地先干潟において、フルボ酸鉄シリカ資材を用いた干潟の浄化に伴うアサリ漁獲量回復に関する実証研究を継続して行ってきました。

昨年度、成功まであと一歩に迫りましたが、冬場の風波によってアサリの稚貝を含めて流されてしまうという事態となり、非常に難しい局面を迎えました。

しかし、私達の研究グループは、この時の経験を活かして今年度のアサリ生息量の回復にたどり着くことが出来ました。同時に、静岡県浜名湖で行っている研究と同時進行することによって、フルボ酸鉄シリカ資材による改善効果を具体的に把握することが可能となり、今後はアサリ漁獲量の回復に向けての取組をより一層速やかに進めていきたくて考えています。今後ともご支援いただけますようお願い申し上げます。

これまでの取組

平成25年6月

アサリ人工種苗放流事業（～令和2年）

平成27年8月

連携・協力に関する協定締結

町・熊本北部漁業協同組合・福岡大学

平成29年3月

地域活性化の推進に向けた包括連携協定締結

町・味の素株式会社九州事業所



同年6月

長洲町干潟保全事業開始

干潟環境の改善と水産資源の回復に関する取組を始める。



同年11月

長洲町海苔養殖支援事業（～平成31年）

平成30年8月

水産振興および干潟再生協議会設立

有明海沿岸市町との連携を開始する。

令和2年7月

豪雨災害の影響によりアサリ資源が壊滅的な被害を受ける。

令和7年12月

包括的な連携事業に関する協定締結

町・熊本北部漁業協同組合・味の素株式会社九州事業所・株式会社大林組・西日本工業大学



西日本工業大学
松下先生

最新技術で干潟を守る
ドローン測量による地盤管理
西日本工業大学では、令和4年度から長洲干潟の広範囲でアサリの生残数を把握する現地調査を継続して実施しています。令和7年度の調査では生残数に回復傾向が見られ、殻長20〜30mm程度の個体が多く確認されたことから、

ら、次年度には一定の漁獲量が期待されます。
また、令和5年度からはドローン測量による干潟地盤高の計測を行うっており、潮流の影響で砂の移動は見られるものの、地盤高に大きな変化は確認されていません。
アサリ資源の回復には、幼生の着底・成長に適した干潟環境の維持が重要であり、粗砂と細砂が混在した底質環境が望ましいです。長洲干潟では流れの影響で粒径の偏りが生じやすいため、トラクターによる攪拌などにより地盤環境を整えることが重要です。
令和7年度は大雨が少なかったことも生残数回復の一因と考えられ、今後は降雨など自然条件の影響を軽減する方策の検討も必要です。

長洲町地先の
アサリ資源を増やすための試み
有明海はかつての豊かさを失いつつあり、これまで多大な恩恵を受けてきた干潟は、「畑」と同じように適切な手入れと維持管理が必要な状態になっています。熊本北部漁業協同組合では、アサリを対象に稚貝放流、海底耕耘、食害対策など、干潟資源の維持管理と持続的な利用に努めてきました。しかしながら、海水温度の上昇や集中豪雨、強大化する台風の影響などで、アサリの資源は甚大な被害を受けてしまっています。
そこで、これまでと同様に手入れと維持管理を続けるとともに、多くのアサリ稚貝が斃死する夏の間、陸上で稚貝を保護・育成し、ある程度の大きさ



徳島大学
中西先生

に育つてから干潟へ戻す取組みを始めることにしました。
その際課題となるのがエネルギーと餌の確保です。これらの課題を解決するため、大学や企業と包括事業連携を結び、地先への実装を目指す持続可能な水産業チャレンジが始まりました。

2/18

企業版ふるさと納税を活用 (株)カナデビアエンジニアリングへ 感謝状贈呈

町役場で企業版ふるさと納税制度を活用し、寄付を行った(株)カナデビアエンジニアリング(能地優常務取締役)へ感謝状を贈呈しました。

同社は、3年前から企業版ふるさと納税を活用し、町へ寄附を行ってきました。能地九州事業部長は「長洲町とともに発展していき、幸せて豊かな将来に向けて、共に歩んでいきたい」と話しました。



能地優常務取締役(左)と高巣進九州事業部管理部長(右)

2/26

育児を楽しむために心と体をリフレッシュ 「産後リフレッシュ」を開催しました

生後2歳までの育児中のママを対象とした産後リフレッシュを開催しました。

吉永助産師から「0歳からの性教育」と題し、乳幼児への言葉かけやスキンシップの取り方についてお話がありました。その後ハンドケアを受けながら育児相談を実施。心と体をほぐすことで日頃の疲れをいやしました。参加者は「リフレッシュできた」「相談でき心が軽くなった」と話しました。



ハンドケアを受ける参加者

2/27

立志式開催

長洲中学校体育館にて青少年育成町民会議主催による、中学2年生を対象とした立志式を開催しました。立志式とは、数え年15歳を迎える節目に、自らの将来を見つめ、志を立てる伝統行事です。

「君たちはどう生きるか」と題し、城北高等学校理事長の竹原英治先生の記念授業が行われ、代表生徒による決意表明では、「これからの自分をつくるのは自分自身である」と話しました。また、生徒一人ひとりが「夢に向かって努力したい」「周りの人に感謝できる人になりたい」など将来の夢や目標を力強く一文字で表した色紙を掲示しました。



記念授業の様子

2/28

はじけて踊れ! NAGASU DANCE SPLASH 2026!

初めてのダンスイベント、「NAGASU DANCE SPLASH 2026」がながす未来館で開催されました。イベントは1部と2部に分けて行われ、各部の冒頭には、チーム代表者に加え田成町長も応援に立ち、会場を盛り上げました。

ステージには長洲町を中心に活動している8つのダンスクラブが集結し、会場に集まった観客に向けて、3時間に渡ってそれぞれのダンスを披露し、ホールを沸かせました。



参加したダンスチームの皆さん



「子ども第三の居場所」[Smile LABO] 送迎車両お披露目会を開催

子ども第三の居場所「Smile LABO」（にじいろはうす内）において、送迎用車両のお披露目会を開催しました。今回配備された車両は、日産セレナ（8人乗り）でB&G財団から購入費用の約320万円の助成をいただきました。菅原理事長は「子どもたちの送迎だけではなく、外出の機会を充実させ、さまざまな体験を通じて生きる力を育む支援につなげたい」と話しました。



レプリカキーを町長へ手渡すB&G財団菅原理事長（左）



地域の絆を強く ペタンク大会開催！

上沖洲区（山村耕治区長）は上沖洲児童公園にて、ペタンク大会を開催しました。当日は、計25チーム、総勢85人が参加し、各ブロックが勝利をつかみに盛り上がりました。

参加チームは上沖洲こども会や書道教室など、6歳～90歳までの幅広い世代が参加し、山村区長は「地域の『絆』が強くなったひと時でした」と、話しました。



参加者の皆さん



金魚と鯉の郷広場イベント情報

<4月26日⑧> 軽トラ市
長洲町の特産品や美味しい食べ物が並びます。皆さんのご来場お待ちしております！

■時間

午前9時～午後1時



☎ 長洲町商工会 ☎78-0410



金魚の館ギャラリー出店者募集！

金魚の館では金魚グッズや様々なオリジナル作品が展示・販売されています。

自分の作品などを金魚の館で販売してみたい人はぜひお問い合わせください！

■申し込み開始

4月1日⑧から



☎ 商工観光係 ☎78-3219



熊本連携中枢都市圏地球温暖化対策実行計画を策定しました

近年多発している異常気象は地球温暖化が要因と言われており、国は豪雨災害などの頻発化・激甚化が予測される現状は「気候危機」であるとの認識を示しています。この危機に対処するため、地球温暖化の対策を進める必要があります。

地球温暖化対策は、社会的・経済的に深いつながりがある市町村が連携して取り組むことが、より効果的であることから、熊本連携中枢都市圏を構成する23市町村共同で「熊本連携中枢都市圏地球温暖化対策実行計画」を共同策定しました。

この計画では、基本理念として「水・森・大地とともに生きる、持続可能なくまもと脱炭素循環共生圏の実現」を掲げ、住民・事業者・行政の各主体が「再生可能エネルギーの利用促進」や「省エネルギーの推進」などに取り組むこととしています。

詳細は、町HPをご覧ください。



☎ 住民環境課 ☎78-3122

お知らせ

リサイクル体験講座開催

(連続3回講座)

「耕で作るワイドパンツ&Tブラウス」

▼日時 ①4月17日(金)

②5月予定 ③6月予定

午前9時30分～午後4時

▼場所 クリーンパークファイブ

2階 体験教室

▼講師 古千代さん ▼募集人数 10人

▼持ち物 ①各生地に合わせてミシン糸

②ワイドパンツ用ウエストゴム 2.5cm幅

③ワイドパンツ用生地

★耕生地の場合 男柄の耕生地(着物幅)

柿渋のぼり旗1m

☆その他の場合

110cm幅×2.3m

④ブラウス用生地

★耕生地の場合 耕のワイドパンツ & Tブラウス

ワイドパンツ同様

☆その他の場合 110cm幅×1.6m

⑤弁当

▼材料費 1,000円

▼募集期間 4月1日(水)～10日(金)

※電話受付時間 午前9時～午後4時

※最終日は午後3時まで

▼応募方法 電話 ※日曜日も電話受付可

※希望者多数の場合は抽選になります。

●申・問 クリーンパークファイブ

☎(78) 4433

イノシシなどから農作物を守る

電気防護柵等の購入費を補助します

イノシシなどの有害獣から農作物への

被害を防止するために、農業を営んでいる皆さんが設置する電気防護柵や金網防護柵等の購入費の一部を補助します。

▼対象者

町内に住所を有する農業経営者

共同で購入する場合は、その代表者

▼対象経費

防護施設の設置に要する資材購入費

▼補助額

資材購入費3分の1以内(上限8万円)

▼申請に必要なもの

①整備しようとする個所の位置図、

見取図および写真

②見積書 ③未納がない証明書

●問 農林水産課 農林政策係

☎(78) 3265

旅券手数料の引下げに向けた調整について

令和7年12月23日、外務大臣が記者会見で旅券手数料引下げに向けた調整を行う考えを発表しました。

成人向け10年旅券は現行の約1万6,000円から約9,000円に、未成年(18歳未満)向け5年旅券は、現行の12歳以上約1万1,000円、12歳未満約6,000円からどちらも約4,500円に引き下げるよう取り組まれています。

新手数料は、令和8年7月1日午前

零時以降の申請分から適用される予定です。詳細は外務省HPをご覧ください。

●問 住民環境課 戸籍住民係

☎(78) 3116

外務省HP

外務省HP



外務省HP

ごみ処理施設の火災および爆発事故防止について

誤ったごみの分別により火災・爆発事故が他のごみ処理施設で相次いで発生しております。

リチウムイオン電池、穴の開いていないカセットボンベやスプレー缶が分別されずに、「燃えるごみ」「金属類」などの違う品目のごみに混ざっていることが原因との報告です。



火災などにより施設の故障や事故が発生した場合、修理に多くの費用や時間がかかるとともに、その間のごみ処理が滞り、住民の皆さんに多大なる影響が出る恐れがありますので、適切にごみ分別の徹底のご協力をお願いいたします。

☎ クリーンパークファイブ
☎78-4433

リチウムイオン電池などの適正な回収にご協力ください

リチウムイオン電池などは、充電して繰り返し使用可能な手軽に持ち運びができる電池です。便利な反面、強い衝撃が加わることをきっかけに発火するおそれがあります。誤ったごみの分別により「燃えるゴミ」「金属類」などの違う品目のごみに混ざっていることで、収集車両やごみ処理施設にて衝撃が加わり火災を起こすケースが相次いでいます。

クリーンパークファイブではリチウムイオン電池などの回収のため、リサイクルBOXが設置されております。持ち込む際は、絶縁のために充電端子口にビニールテープを貼って持参ください。

▶回収場所

クリーンパークファイブ

リサイクルプラザ正面玄関

▶回収時間

平日 午前9時～午後5時

日曜 午前10時～午後5時

▶回収対象

リチウムイオン電池、ニカド電池、ニッケル水素電池、モバイルバッテリー、充電式小型家電製品(電動歯ブラシ、ワイヤレスイヤホン、電気シェーバーなど)

▶注意点

- ・極力電池切れになるまで使用してください。
- ・家電製品から取り外しができるものは取り外して持参してください。
- ・充電端子口をテープで絶縁し、回収場所のリサイクルBOXへ出してください。
- ・事業用は回収いたしません。

☎ クリーンパークファイブ ☎78-4433

長洲町戦没者追悼式

町では先の大戦で犠牲となられた戦没者に対し追悼の意を捧げ、平和を受け継いでいくことを目的として、「戦没者追悼式」を行います。戦没者のご遺族以外の方も参加可能です。ぜひご参加いただけますようお願いいたします。
※今年度は例年と開催日が異なりますのでご留意ください。

▼日時 4月19日㊤(受付午前9時) 開式 午前10時

▼場所 ながす未来館 文化ホール

●問 福祉介護課 福祉係

☎(78) 3135

戦没者遺骨収集事業 参加希望者募集

厚生労働省では、先の大戦によって残された問題の解決に取り組んでおり、その一環として日本戦没者遺骨収集推進協会へ委託し戦没者の遺骨収集事業をおこなっております。

参加を希望する人はお問い合わせください。

▼参加資格

各都道府県遺族会の会員であり、戦没者の遺児、孫、ひ孫、甥姪等で身体健康で現地での収容作業等に従事できる人

●問 福祉介護課 福祉係

☎(78) 3135

政府主催 慰霊巡拝 参加者募集

厚生労働省では、先の大戦における旧主要戦域や、遺骨収集が困難な海上での戦没者の遺族を対象として、慰霊巡拝を実施しています。参加決定者へは、国から旅費の一部が補助される予定です。実施地域や時期など、詳細は左記へお問い合わせください。

▼対象者

実施地域における戦没者の配偶者、父母、子、兄弟姉妹、参加遺族(子・兄弟姉妹)の配偶者、戦没者の孫、戦没者の甥・姪

●問 県 社会福祉課

☎096133312199

広告

ひと月に10日働き10日遊び10日休もう
詳しくは下記へご連絡ください

剪定・草刈・草取り作業に興味のある方、大歓迎！
人手不足で困っています。未経験でも大丈夫です！

(公社)長洲町シルバー人材センター

住所：長洲町大字折崎213番地(古城公園内)
電話：0968-78-4642



チエプフロー

長洲町 シルバー

検索

長洲町における犯罪情勢について

	令和7年中	前年比
刑法犯認知件数	27	+7
空き巣	3	+3
車上ねらい	2	+2
自動車盗	0	±0
オートバイ盗	2	+1
自転車盗	5	-1
万引き	3	-3

(暫定値)

インターネット上には、子供にとって有害な情報もあふれています。また、興味本位、安易な気持ちから、子供がSNSを使って見知らぬ人と知り合い、犯罪に巻き込まれる事件が後を絶ちません。

法律や条例により、保護者はフィルタリングを利用するなど、少年のインターネット利用の適切な管理に努めることが義務づけられています。子供を犯罪被害から守り健やかに育てるため、フィルタリングやペアレンタルコントロール機能を活用するとともに、家族で十分話し合っ、インターネット利用のルールを作りましょう。

- スマホの約束6か条
- ㊦ 会わないで!(知らない人と)
 - ㊧ 撮らないで!(自分の裸を)
 - ㊨ 画像を送らないで!
 - ㊩ 個人情報を載せないで!
 - ㊪ 悪口を書き込まないで!
 - ㊫ いじめないで!(ネットを使って)

☎ 荒尾警察署 生活安全課 ☎68-5110

～経営に関するお困りごとはありませんか～ 無料「経営相談会」を開催します

中小企業診断士による「経営相談会」を開催します。

事業計画、資金調達、販路拡大、生産・業務改善、各種補助金申請など、経営や創業に関するお悩みをご相談いただけます。相談は無料です。ぜひご利用ください。

▶日時 4月4日㊤、5月2日㊤
午前11時～午後4時

▶場所 町中央公民館 研修室

▶対象者 事業経営者、創業して間もない人、これから創業を考えている人など

▶予約方法 まちづくり課へ電話予約
※当日受付も可能ですが、事前予約優先となります。



☎・☎ まちづくり課 商工観光係
☎78-3219

おしらせ

地域農業の未来を支える

農業委員・農地利用最適化推進委員を募集します！



町では、地域農業の振興と農地の適正な利用を推進するため、任期満了に伴い、次期「農業委員」および「農地利用最適化推進委員」を募集します。農地をどのように守り、次の世代へどうつないでいくか——。担い手の減少や農地の活用をめぐる課題が続く中、地域の実情を踏まえた話し合いと着実な取り組みがこれまで以上に求められています。



これまで農業に携わってきた経験を生かしたい人はもちろん、女性や若い世代の新しい視点も歓迎します。地域農業のこれからを、ともに考えてみませんか。皆さまの応募をお待ちしています。

委員(募集人数)	農業委員(10人)	農地利用最適化推進委員(8人)
主な活動内容	農地法に基づく審査や、地域の農地利用のあり方についての話し合いの実施	担い手への農地の集積や遊休農地の解消、新規就農者の支援など、地域に密着した活動の実施
任期 報酬	令和8年10月31日 ^④ ～令和11年10月30日 ^⑤ (3年間) 18万円(年額) ※令和8年4月から報酬を増額しました。 地域農業を支える重要な役割を踏まえ、活動環境の充実を図っています。	
応募資格	<ul style="list-style-type: none"> ・農業に関する経験を有する人、または地域農業の発展に関心と見識をお持ちの人 ・農業委員会などに関する法律に定める欠格事由に該当しない人 ・地方自治法に定めるほか、委員と兼職を禁じられている職にある者でないこと ・長洲町暴力団排除条例に規定する暴力団員などに該当しない人 	
募集方法	所定の応募申込書に必要事項を記入のうえ、農業委員会事務局へ郵送または持参により提出してください。申込書は、町HPからダウンロードできるほか、農業委員会事務局窓口でも配布します。※応募多数の場合は選考となります。	
募集期間	令和8年4月1日 ^⑥ ～5月8日 ^⑦	

☎ 農業委員会事務局 ☎78-3272

4月4日^⑧から きんぎょタクシー 土曜日運行開始！

令和7年8月から令和8年1月まで実証運行していましたきんぎょタクシーの土曜日運行は、令和8年4月から運行時間帯を見直して運行を開始します。皆さんぜひご利用ください。

◆運行時間帯

6便(午前9時台～午後2時台)

◆運行範囲

町内および荒尾市内特定施設

※玉名市特定施設である玉名駅を除きます。

◆予約方法

利用日前日(金曜日)の午後4時30分までに電話で予約してください。

(予約先: きんぎょタクシー予約センター ☎78-6000)



☎ まちづくり課 企画調整係 ☎78-3239

第31回 火の国長洲金魚まつり

■日 時 5月3日(日)、4日(月)・(祝)

■場 所 金魚と鯉の郷広場

参加申し込み
4月6日(月)より
開始!

金魚すくい選手権大会 (個人戦/団体戦)

■日 時 個人戦 5月3日(日) 団体戦 5月4日(月)・(祝) ■参加費 無料

■受付時間 午前10時30分～正午 ■場 所 イベント広場アルプステント

■募集人数 個人戦 小中学生の部200人・一般の部200人
団体戦 100チーム (3人1チーム)

■申込方法 LINE、電話 (電話は土日除く)



なんさまきてみなっせ市

～フリーマーケット～

■時 間 午前10時～午後3時 ■場 所 多目的広場

■出 店 物 古着、雑貨など ■参加費 2,000円/1区画

■募集区画 230区画 (両日申込可)

※1人3区画まで申し込みできます。

※1区画3m×7m (駐車1台スペース含)

■申込方法 LINE、電話 (電話は土日除く)

※申込は先着順とし、募集区画数になり次第締め切ります。



ものづくりフェア

■時 間 ①午前11時～ ②正午～ ③午後1時～ ④午後2時～

■場 所 金魚の館・サテライト

■時 間 各コマ50分 ■定 員 各75人

■持 参 物 受付証

■申込方法 LINE、電話 (電話は土日除く)



造船工場見学バスツアー

■時 間 ①午前10時30分～ ②午前11時30分～ ③午後1時～
④午後2時～ ⑤午後3時～

■受 付 両日とも午前9時30分から全便チケット配布開始

■場 所 金魚と鯉の郷広場駐車場

■定 員 各便45人

当日受付



物産市

本町ならではの特産品がずらりと並びます。
まつりで楽しんで、おいしいモノでお腹いっぱいになってください!

金魚販売会

日本有数の金魚の生産地長洲町の生産者の皆さんが出店する「金魚販売会」。
たくさんのお店が出店しますので、ぜひご覧ください。

問・申 まちづくり課
☎78-3219

LINE 登録は
こちら

QR
コード



もしくは
ID検索 →
<@nagasutown>



追加

→ イベント申込
各種予約をタップ

↑ こちらのボタンから友達登録

第31回
火の国長洲

金魚まつり

3日 4日
金魚販売会

令和8年

5月3日、4日

10:00~16:00

4日は9:30~ダンスステージ START

金魚と鯉の郷広場

熊本県玉名郡長洲町大字長洲3150番地

3日 4日
ふわふわ遊具

ふわふわ遊具

第31回
九州金魚すくい
選手権大会

個人戦 団体戦
3日 4日

3日の司会
おがっち

4日の司会
西村 赤音

大道芸人 SATOYA ショー

3日 4日

3日 4日
物産市

造船工場見学バスツアー

3日 4日
ながす軽トラ市

4日
ダンスステージ
九州盛り上げ隊 炭坑ガールズの
ステージもあるよ!

3日 4日
なんさまきてみなっせ市
(フリーマーケット)

3日 4日
ものづくりフェア

第15回長洲町
チエソニアートの
祭典

同時開催
4日
JR九州ウォーキング
南荒尾駅 START
長洲駅 GOAL



■主催/長洲町

■共催 長洲町養魚組合、長洲町商工会、長洲町観光協会、長洲町平成青年会、九州旅客鉄道株式会社、全国ものづくり塾、チエソニアートクラブ熊本、長洲町軽トラ市実行委員会

■後援 熊本県、全国金魚すくい競技連盟、(公社)熊本県観光連盟、熊本日日新聞社、有明新報社、NHK熊本放送局、熊本放送、TKUテレビ熊本、KKT熊本県民テレビ、熊本朝日放送、エフエム熊本、FMたんと、ひまわりてれび

協力団体 ジャパンマリユニテッド株式会社 有明事業所、カナデビア株式会社 有明工場、大腸肛門病センター高野病院、有明成仁病院、明治安田 大牟田北営業部、長洲町食生活改善推進員協議会、NPO法人 プレイブサークル運営委員会

お問い合わせ 長洲町役場まちづくり課
TEL 0968-78-3219 / 0968-78-3239

ホームページ
<https://www.town.nagasu.lg.jp>

長洲町
詳しくは
こちらから



イベント会場のご案内

金魚の館前エントランス

3日^日

- 開会式
- 町内認定こども園・保育園ステージ
- 長洲中学校吹奏楽部ステージ(予定)
- 市町PRステージ

4日^月

- ダンスステージ

金魚の館

3日^日 4日^月

●ものづくりフェア

- 第1コマ 11:00~12:00
- 第2コマ 12:00~13:00
- 第3コマ 13:00~14:00
- 第4コマ 14:00~15:00

※各回定員75名

アルプステント

3日^日

- 第31回九州金魚すくい選手権大会(個人戦)

4日^月

- 第31回九州金魚すくい選手権大会(団体戦)

イベント広場

3日^日 4日^月

- 物産市/金魚販売会
包括連携協定企業PRブース等

4日^月

- 無料金魚すくい体験コーナー
(対象:JR九州ウォーキング参加者)

金魚の館

イベント広場 アルプステント

はらっぱ広場

多目的広場

造船工場見学 バスツアー

3日^日 4日^月

バス出発予定時刻

- 第1便 10:30~11:00
- 第2便 11:30~12:00
- 第3便 13:00~13:30
- 第4便 14:00~14:30
- 第5便 15:00~15:30

バスチケット配布

9:30~(全便)

※各便45名定員、定員になり次第受付終了

はらっぱ広場

3日^日

- ながす軽トラ市/市町PRブース/国際交流ブース
- ふわふわ遊具
- 大道芸人SATOYAショー

4日^月

- 第15回長洲町チェンソーアートの祭典
- ながす軽トラ市/市町PRブース/国際交流ブース
- ふわふわ遊具
- 大道芸人SATOYAショー

多目的広場

3日^日 4日^月

- なんさまきてみなっせ市
~フリーマーケット~
10:00~15:00

1日3回実施

大道芸人SATOYAショー

『どの世代にも楽しめるエンターテインメント』をテーマに全国で活躍するパフォーマー。ギネス世界記録を樹立したパフォーマンスは必見です! (時間未定・雨天中止)

臨時駐車場

P カナデビア駐車場
(約2,000台)

JR長洲駅から会場まで
徒歩約15分!!公共交通機関を
ぜひご利用ください!

イベントスケジュール

5月3日^日

- 10:00~10:15 ●開会式
- 10:20~10:50 ●町内認定こども園・保育園ステージ
- 11:00~11:20 ●長洲中学校吹奏楽部ステージ(予定)
- 11:30~12:30 ●市町PRステージ
- 11:00~15:00 ●ものづくりフェア
- 10:00~16:00 ●物産市/金魚販売/包括連携協定企業PRブース
- 13:00~15:45 ●第31回九州金魚すくい選手権大会(個人戦)
- 10:00~16:00 ●ながす軽トラ市/市町PRブース/国際交流ブース
- ふわふわ遊具
- 10:00~15:00 ●なんさまきてみなっせ市~フリーマーケット~
- 10:00~15:00 ●健康フェア
- 10:30~15:30 ●造船工場見学バスツアー

5月4日^{月・祝}

- 9:30~12:00 ●ダンスステージ (パフォーマンススケジュールは当日のお楽しみ!)
- 炭坑ガールズ、DCT新体操クラブ、K-POP DANCE FORCE、熊本ジュニアチアリーディングチームCLOVERS、藤山みどりダンススタジオチアリーディングチームSTAR★S、CHEEPSダンススタジオ、BEAT JAM DANCE STUDIO、長洲町SUN DANCE SCHOOL、SDA&Groove、Mash Up
- 11:00~15:00 ●ものづくりフェア
- 10:00~16:00 ●物産市/金魚販売/包括連携協定企業PRブース
- 13:00~15:45 ●第31回九州金魚すくい選手権大会(団体戦)
- 10:00~15:00 ●無料金魚すくい体験コーナー
(対象:JR九州ウォーキング参加者)
※無くなり次第終了
- 10:00~16:00 ●第15回長洲町チェンソーアートの祭典
- 10:00~16:00 ●ながす軽トラ市/市町PRブース/国際交流ブース
- ふわふわ遊具
- 10:00~15:00 ●なんさまきてみなっせ市~フリーマーケット~
- 10:30~15:30 ●造船工場見学バスツアー

※上記イベントスケジュールは予定であり変更の可能性があります。

お問い合わせ 長洲町役場まちづくり課 ☎ 0968-78-3219・0968-78-3239

令和8年4月から

こども[★]誰[★]でも通園制度

が始まります！

★こども誰でも通園制度とは？

すべてのこどもの育ちを応援し、子育て家庭に対して、多様な働き方やライフスタイルにかかわらず形での支援を強化するため、月一定時間までの利用可能枠の中で、保育所などを利用できる制度で、令和8年度から全自治体で実施されることとなっています。

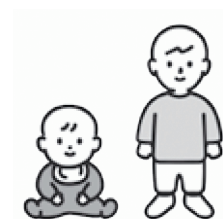

★対象児童

次のすべてに該当するこどもが対象です。

- ・利用開始日時点で0歳6か月～満3歳未満（誕生日の前々日まで）であること。
- ・保育所など※に在籍していないこどもであること。

※保育園、幼稚園、認定こども園、地域型保育事業所、企業主導型保育事業所

★利用料・利用時間

1時間あたり300円（その他に実費負担（おやつ代、保険料）が必要です。）

利用料および実費は利用施設で負担額が違いますので、必ず事前にご確認ください。

児童1人に対して、月10時間まで利用可能

★利用の流れ

1. 利用者登録（認定申請）を行う。こちらがオンライン申請ページ（外部リンク）となります。



（注）システム内で「熊本県 玉名郡長洲町」を選び、保護者のメールアドレスを登録する。

2. メールでログインIDを受け取り、こども誰でも通園制度総合支援システム（以下、「システム」と表記）で認定を確認する。
3. システムのマイページから事前面談の申し込みを行う。
4. 事前面談（施設でお子さんと一緒に面談を受けてください。）
5. システムで利用予約を行う。
6. 利用時間に利用施設へ登録児童と登園する。
7. 利用終了時間にお迎えに行く。
8. 利用料および実費負担分の支払いを行う。



2回目以降は5番からの流れになります。しかし、別の施設を利用される場合は3番から行う必要があります。

☎ 子育て支援課 ☎78-3126

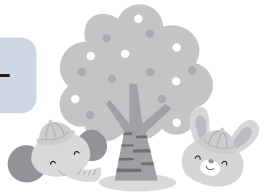

入学・進級おめでとうございます。新しい出会いの春、今月にじいろはうすはにぎやかです。みなさんもぜひ遊びに来ませんか？

《にじいろはうす4月のワークショップ①》 参加者募集！

3月のワークショップが好評につき第2弾を開催します！

「はじめての味噌づくりワークショップ」

国産大豆を使って安心安全な手作り味噌を作ってみませんか？

日時 4月15日⑥ 午前10時～正午

場所 にじいろはうす

講師 月岡のぞみさん (fermera代表)

参加費 700円 (味噌500gお持ち帰りできます)

定員 10人 (事前申込みが必要)

持ってくる物 エプロン、三角巾、マスク、味噌を入れる保存容器 (800ml～1ℓくらいが入るもの) または、ジッパー袋



《にじいろはうす4月のワークショップ②》 参加者募集！

「手仕事ワークショップ～カラスのブローチ」

日時 4月25日④ 午前9時30分～11時30分

場所 にじいろはうす

講師 上田敏子さん

参加費 500円 (材料費込み)

定員 15人

(事前申込みが必要)

もってくるもの 裁縫道具

④ にじいろはうす ☎79-8211



「ボードゲームであそぼう！」

簡単だけど、大人も子ども同士でもコミュニケーションをとりながら遊べるボードゲームが今、静かなブームです。今月も人気のゲームを揃えて皆さんの参加をお待ちしています。

日時 4月19日⑧ 午前10時～正午

場所 にじいろはうすデジタル学習室、地域活動室

講師 ボードゲームゆうさん 定員 20人程度 (事前申込みが必要)

参加費無料



学びの広場からのお知らせ

4月の移動図書館

■日時 4月10日⑤、24日⑥

午後3時30分～4時30分

子どもの絵本や小説、実用書もあります！

当日、本を借りた人にはしおりをプレゼント！



4月の にじのおはなし会

■日時 4月25日④

午前10時30分～11時

幼児から小学生まで楽しめる手遊びやお話、紙芝居があります。お友だちを誘って遊びにきてくださいね！



町の銭湯～にじいろはうす入浴室からのお知らせ

回数券 がお得です！

町内大人 12枚綴り 2,000円

町内子供 12枚綴り 1,000円

明るく清潔なお風呂が皆さんに喜ばれています！



サークル活動やちょっとした勉強会に…

デジタル学習室・地域活動室を利用しませんか？

多世代交流施設にじいろはうすには、グループや団体の趣味の活動や勉強会、会議に使えるお部屋があります。

現在、趣味のグループの定期的な練習会や学習活動、少人数の会議等に利用されています。利用料金などは下記のとおりです。みなさんも利用しませんか。

④⑥ にじいろはうす ☎79-8211



名称	町内者料金	町外者料金	使用時間
デジタル学習室	200円/時間	300円/時間	午前9時～午後9時
地域活動室	200円/時間	300円/時間	午前9時～午後9時

キッチンスペースの利用について

にじいろはうすには、キッチンスペースがあり、ガス台や流し台が2つと、作業台も広く料理のワークショップなどに利用されています。

また、ご家族やグループでの食事会にもご利用でき、料理を作って食事をしてお風呂に入るといった過ごし方もできます。利用料金などは下記のとおりです。みなさんも利用しませんか。

利用料金と利用時間は…

	利用料金	利用時間
町内	300円/時間	午前9時～午後8時
町外	450円/時間	

利用に関するお問合せ
④⑥ にじいろはうす
☎79-8211



パンの販売のお知らせ

にじいろはうすでは毎週土、日曜日の11時30分～パンの販売があります。ぜひご利用ください。



お知らせ

もっと住みやすく、魅力的なまちへ 都市計画（用途地域・地区計画）を見直しました

町では、「都市計画マスタープラン」に掲げる町の将来像「海と緑に囲まれながら、誰もが住みたい、住み続けたいまち」の実現に向け、まちづくりのルールである「用途地域」の変更と、よりきめ細かなルールを定める「地区計画」の決定を行いました。

これにより、JR長洲駅周辺や役場周辺などの利便性を高め、計画的な土地利用を促進することで、町のさらなる発展と魅力向上を目指します。

【今回の主な変更点】

1. 「用途地域」の変更

○新規指定（JR長洲駅・役場周辺、国道501号沿道など）

にぎわいのある中心市街地の形成や、新たな産業・商業活動の拠点として、立地を計画的に誘導します。

○変更（名石浜工業団地 北側隣接地）

現況の土地利用に合わせて、住宅地と工業地を分ける「住工分離」の観点から、安全で快適な環境を守ります。

【用語解説】

- ・用途地域：まち全体を「住宅地」「商業地」「工業地」などに色分けし、建てられる建物の種類や大きさを決める大まかなルール
- ・地区計画：地区の特性に合わせて「景観を守る」「安全な道をつくる」といった、よりきめ細かな独自のルール

2. 地区計画の決定

以下の3地区で、道路・公園の配置や建物のルールを新たに決めました。

○長洲駅南地区

駅の玄関口として、戸建て住宅を中心とした良好な居住環境と、生活に便利なお店が調和した、町の「顔」となる魅力的な市街地を目指します。

○長洲駅海岸通り地区

役場など町の中心施設が集まる地区として、周辺環境と調和した良好な居住環境の形成を目指します。

○清源寺西地区

国道へのアクセス性を活かし、住環境を守る「住宅地区」と、新たな産業や商業活動の拠点となる「産業地区」に分け、住む場所と働く場所が調和したまちづくりを目指します。

※詳細は、町HPをご覧ください。

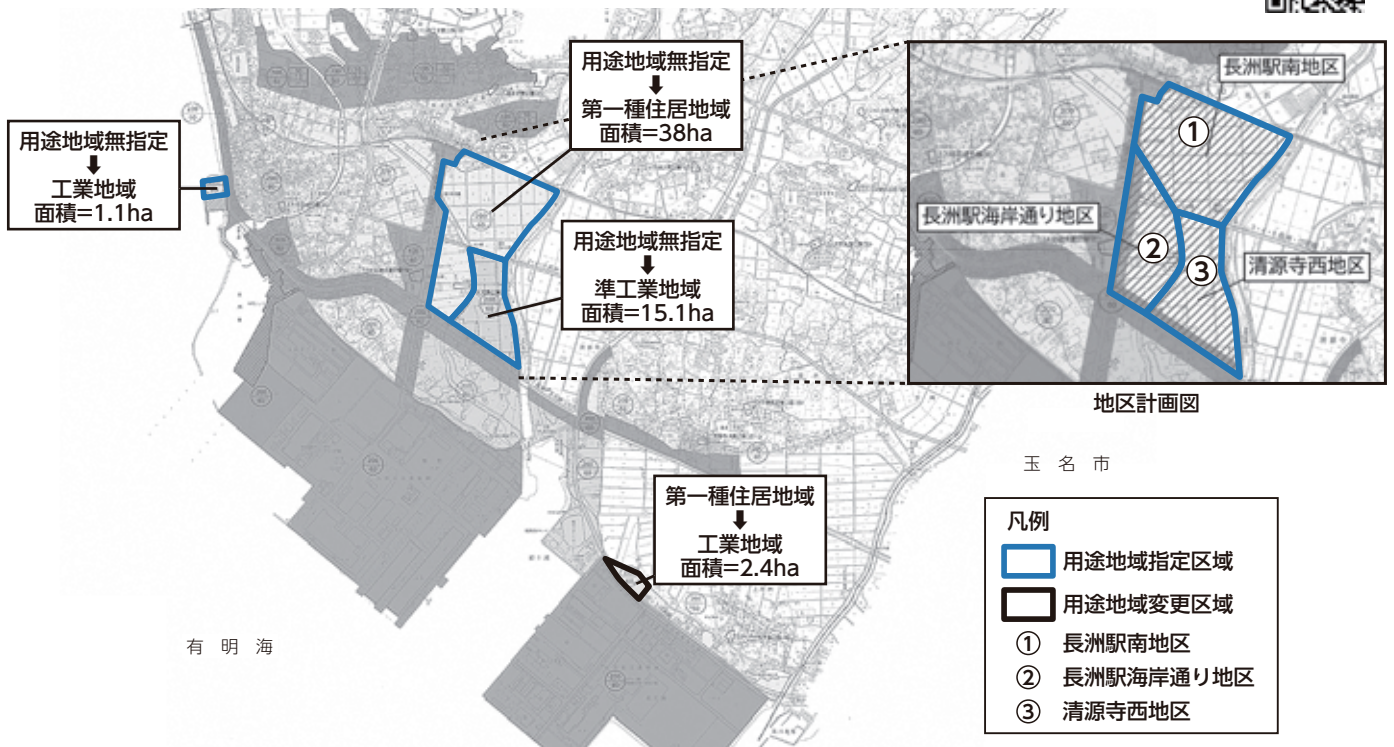

【建築などをお考えの人へ】「地区計画」の区域内では、工事の前に必ず届出が必要です

今回、新たに「地区計画」が定められた3つの区域内で、建築や土地の造成などを行う場合、工事に着手する30日前までに町への届出が必要になります。

地区計画では、建物の用途などに独自のルールが定められています。計画のある人は、必ず事前に役場建設課（☎78-3262）までご相談ください。

固定資産の縦覧・閲覧を行っています

固定資産税は、毎年1月1日（賦課期日）現在で町内に土地・家屋・償却資産（これらを総称して「固定資産」といいます）を所有している人に納めていただく税金です。

固定資産の縦覧は、「土地・家屋価格等縦覧帳簿」によって、町内の土地・家屋の評価額を確認していただき、ご自身が所有する土地・家屋の評価額が適正であるかどうかを確認していただく制度です。

閲覧は、「固定資産課税台帳」により、ご自身が納めている固定資産税の課税内容を確認するものです。

	縦覧	閲覧
期間	6月1日 [㊤] まで (土・日・祝日を除く)	通年
手数料	無料	300円（ただし縦覧期間中は無料）
場所	長洲町役場1階 税務課	

※本人確認のため、公的証明（運転免許証・マイナンバーカードなど）を持参ください。代理の人は、委任状が必要です。

※固定資産課税台帳に登録された価格に不服がある納税義務者は、長洲町固定資産評価審査委員会に不服の審査を申し出ることができます。この審査の結果、固定資産課税台帳に登録された価格が固定資産評価基準に照らして不適当なものであることが認められると、固定資産課税台帳に登録された価格が修正され、税額が修正されることとなります。審査の申し出期間は、納税通知書を受けた日の翌日から起算して3カ月間です。

☎ 税務課 資産税係 ☎ 78-3123

住宅リフォーム・空家等除去費用の一部を補助します

【住宅リフォーム補助金】対象者が広がりました！

今回から過去に補助を受けたことがある人でも、交付を受けてから5年が経過していれば、再び補助対象となります。

リフォーム費用の10分の1（上限10万円）

▶対象者（すべて満たす必要あり）

- ・長洲町に住所があり、補助対象の住宅を所有し、自ら居住している人
- ・世帯全員が税金などを滞納していない人
- ・過去5年間、この補助金の交付を受けたことがない人（同一世帯の者を含む）

▶対象住宅

- ・申請者本人が所有し、居住している既存の住宅

▶対象工事

- ・町内施工業者によるリフォーム工事
- ・工事費用（消費税を除く）が20万円以上

【空家等除去事業補助金】

解体費用の2分の1（上限：通常の空き家30万円、
老朽危険空き家50万円）

▶対象者

- ・現存する空き家の所有者（または相続人など）で町税の滞納がない人

▶対象空き家

- ・居住の用に供しない状態で概ね1年以上経過していること
- ・所有権以外の権利が設定されていない建築物であること
- ・公共事業などによる移転、建替えなどの補償対象となっていないこと

※本補助金は、居住用として建てられた家屋が対象です。倉庫、車庫、物置などは対象外となります。

▶対象工事

- ・町内施工業者による解体除去工事

※いずれの補助金も必ず工事着工前に申請が必要です。

■申請書の配布場所

役場2階 まちづくり課窓口または町HP

■受付開始日

4月6日[㊤] 午前9時～

☎ まちづくり課 定住促進係 ☎ 78-3219

⚠️ 危険ブロック塀などの撤去費用を補助します ⚠️

地震発生時におけるブロック塀などの倒壊による被害を未然に防止するため、通学路・避難路などの道路に面した危険ブロック塀などの撤去費用の一部を補助する事業です。

■対象となるブロック塀など

1. 道路に面するもの
2. 道路からの高さが80cm以上のもの
3. ブロック塀などの高さが60cm以上のもの
4. 点検により安全対策が必要と評価されたもの

■工事の対象

ブロック塀などを全撤去、または高さを40cm以下にする工事
※令和9年1月末までに工事が完了するものに限りです。

■補助額

- 一敷地あたり次の①～③のうち、いずれか低い額
- ①20万円
 - ②撤去するブロック塀などの長さ×12,000円/mを乗じた額
 - ③撤去工事の見積り額（消費税含む）

■申込期間：令和8年12月25日(金)まで

- ※補助の対象の可否については、上記以外にも確認が必要ですので、工事や申請をされる前にご相談ください。
- ※必ず工事着手前に申請ください。
- ※申し込みが予算額に達した時点で受付を終了いたします。

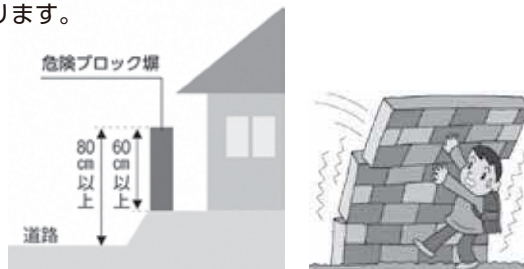

☎ 建設課 建設計画係 ☎78-3262

戸建て木造住宅の耐震化支援を拡充します！

本町では、戸建て住宅の耐震化を加速化させるため、ご自宅の耐震診断や耐震改修など工事の支援を令和8年度まで拡充します。

令和8年度までの拡充内容

- 拡充その1 補助対象を拡充します (昭和56年まで→～平成12年まで)
- 拡充その2 耐震診断費用の負担を軽減します
- 拡充その3 耐震改修費用の補助額を増額します

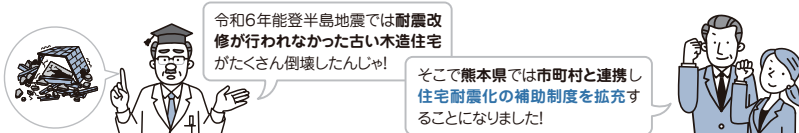

対象住宅 (次のすべてに当てはまる建物)

昨今の大地震では、旧耐震基準 (S56年以前) の木造住宅のみならず、新耐震基準 (H12年以前) の木造住宅でも倒壊などの被害が生じています。

このため、H12年5月までに着工した木造住宅に補助対象を拡充します。

拡充その1

1. 現に所有者が居住している町内の建物
2. 戸建て木造住宅 (地上階数が3以下の建物)
3. 在来軸組構法、桝組壁工法または伝統的構法によって建築された建物
4. 平成12年5月末以前に着工したもの、または平成28年熊本地震で罹災したことが確認できる建物
5. 申請者に町税の滞納がないこと

※申込期限：令和8年12月25日(金)まで
※必ず着手前に申請をしてください。申し込みが予算額に達した時点で受け付けを終了いたします。



耐震診断

耐震化を進めるためには、まずは「耐震診断」で耐震性能を確認することが必要です。

拡充その2



【補助内容】 診断費の9割 (上限15.8万円)を補助

耐震設計+改修 (建替え含む)

耐震化が進まない主な要因となっている「費用面での負担」軽減のため、耐震改修工事 (建替工事を含む) に対する補助額を、最大100万円から最大157.5万円に増額します。

拡充その3

- 【補助内容】 耐震化のための「設計+工事」を一括で行う場合
- ①旧耐震又は高齢者等 → 最大157.5万円 (補助率9/10)
 - ②新耐震 (①以外) → 最大132.5万円 (補助率53/60)
- ①の場合 → 工事費175万円に対し157.5万円の補助

耐震化完了

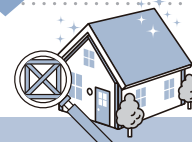

☎ 建設課 維持管理係 ☎78-3241



目指せ、大河ドラマ「立花宗茂と閻千代」

長洲町は、閻千代姫のお墓(ぼたもちさん)がある立花家ゆかりの地であることから、柳川市と連携しPRに取り組んでいます。
(広報ながす全6回連載 提供・柳川市)

●問 まちづくり課 商工観光係 (☎78-3219)

第4話

関ヶ原合戦後の宗茂

父の仇にも手を差し伸べた宗茂

関ヶ原合戦から無念の思いを抱えたまま柳川へ戻ることになった宗茂。九州上陸を前に、同じく九州へ向かう島津義弘と日向灘沖で遭遇します。義弘は関ヶ原で敵中を突破して決死の帰国の途上になりました。宗茂の実父である高橋紹運は、島津軍に討たれたため、宗茂にとって仇とも言える武将です。宗茂は過去の遺恨にとらわれることなく、共に助け合うことを約束して帰国を果たしたと伝えられています。

敗戦の代償 身分と領土を没収

柳川城は関ヶ原合戦で勝利した東軍の諸侯に包囲され、鍋島直茂の軍と江上(現在の久留米市城島町付近)、八院(現在の三潞郡大木町・大川市付近)で激しい戦いとなり、立花軍は多くの戦死者を出しました。しかし、徳川家康からの「身上安堵の御朱印状」

(宗茂が西軍に加わった罪を許すという内容であったと推測されています)

を携えて、家臣の丹親次が帰還したことから和睦交渉が進みます。宗茂とは信頼関係があった肥後の加藤清正からの要請を受けて柳川城を開城。領地安堵への期待を残しつつ上洛するのですが、結果的に改易(大名としての身分と所領を没収され、浪人となること)され、筑後一国は、三河岡崎(現在の愛知県東部)の領主であった田中吉政が治めることとなります。

重なる悲劇 閻千代が35歳で病死

宗茂とその家臣たちは、清正の客分として高瀬(現在の玉名市)に仮住まいすることになり、閻千代は、腹赤(現在の玉名郡長洲町)の屋敷に移りました。夫宗茂の大名復帰を強く望んでいたであろう閻千代は、関ヶ原合戦からわずか2年後の慶長7(1602)年、熱病のため腹赤の屋敷で死去します。享年35歳と伝

えられます。

宗茂自身は、少数の家臣と共に再び上洛。家康の許しを待ち続ける苦渋の浪人生活を送ります。領国を失った宗茂に付き従い続けた家臣たちがいたのは驚くべきことで、そこには揺るぎない忠節があったのでしよう。

浪人中も鍛錬を怠らなかつた宗茂 大名として返り咲く

浪人中の宗茂は、慶長6年と翌7年に、桃山時代から江戸時代初期にかけての武術家である中江新八と吉田茂武から、日置流弓術について免許されています。厳しい時にあっても武士の本分として武術の鍛錬を怠らなかつた姿勢が見えてきます。

そして、慶長11年、1万石ながら奥州南郷の地(現在の福島県棚倉町付近)の大名として返り咲きを果たすことになり、両度の大坂の陣に出陣します。宗茂の運命はここから大きく動き出すのです。



閻千代の墓碑「ぼたもちさん」(長洲町指定文化財)

現在の長洲町にある私のお墓。地元の人たちにはその形から「ぼたもちさん」と呼ばれて親しまれているみたいよ。



出典:「東京と福岡(東京福岡県人会)、令和6年4月~9月」に連載された文章をもとに再構成したもの

お知らせ

町税などがコンビニやスマホで納付できます

町が発行する次の納付書は、コンビニエンスストア（コンビニ）やスマートフォン（スマホ）アプリを利用したお支払いができます。

- ・町県民税
- ・介護保険料
- ・町営住宅使用料
- ・し尿汲取手数料
- ・固定資産税
- ・後期高齢者医療保険料
- ・町営住宅駐車場料金
- ・保育料
- ・軽自動車税
- ・上下水道料金
- ・町有地貸付料
- ・学童保育料
- ・国民健康保険税
- ・下水道受益者負担金
- ・老人施設入所料金

利用できるコンビニ

セブンイレブン、ファミリーマート、ローソンなど

スマホアプリによる納付

スマホアプリを利用し、納付書に印字されているバーコードを読み取ることにより、いつでもどこでも納付することができます。

【利用可能アプリ】

d払い、PayPay、auPay、Famipayなど

※AEONPay、楽天ペイが、令和8年4月1日⑥より取扱開始となります。

※J-Coin請求書払い（バーコード読み取り方式のみ）は令和8年8月31日⑦までの利用となります。

※スマホアプリの利用方法は、各アプリの公式HPでご確認ください。

ご注意ください

■次の納付書は、コンビニまたはスマホアプリによる納付ができません。

- ・コンビニ取扱い期限が過ぎた納付書
- ・バーコードが印字されていない納付書
- ・バーコード部分が汚損または破損している納付書
- ・金額を訂正した納付書
- ・金額が30万円を超える納付書（スマホアプリによる納付の場合は、アプリにより納付できる金額が異なることがあります）

■スマホアプリによる納付の場合、領収書は発行できません。

詳細は町HPをご確認ください。



町HP

☎ 会計室
78-3147

タインさんの

ベトナム語講座 その12

ベトナム語で動物の呼び方

ベトナムは農業国なので、水牛や鶏、アヒルなどはとても身近な存在です。特に水牛は、ベトナムの農家にとって「最高の友」と言われています。

ベトナム語では、動物の名前の前に「Con (コン)」という言葉をつけて呼ぶのが一般的です。これは動物を表す接頭辞のような役割をしています。



ベトナム語	カタカナ	日本語
Con Trâu	コン・チャウ	水牛
Con Mèo	コン・メオ	猫
Con Chó	コン・チョ	犬
Con Gà	コン・ガ	鶏
Con Lợn/Heo	コン・ロン / コン・ヘオ	豚

入札関連情報

【指名競争入札】 入札日：2月27日

工事（業務）名	落札業者名	予定価格（円）	落札金額（円）	落札率	入札参加者数
公園街路等樹木管理業務委託（1-1工区）	㈱有明緑地建設	5,515,400	5,445,000	98.72%	5
公園街路等樹木管理業務委託（1-2工区）	㈱伊藤緑化造園	5,112,800	5,003,900	97.87%	5
公園街路等樹木管理業務委託（2-1工区）	㈱肥後樹景	5,962,000	5,885,000	98.71%	5
公園街路等樹木管理業務委託（2-2工区）	㈱西部建設	6,265,600	5,951,000	94.98%	5
名石浜地内街路等樹木管理業務委託	興亜建設工業㈱	9,946,200	9,790,000	98.43%	5
長洲町公共下水道施設耐水化計画策定業務委託	㈱東京設計事務所熊本事務所	9,904,400	7,953,000	80.30%	7

【一般競争入札】 入札日：2月20日

工事（業務）名	落札業者名	予定価格（円）	落札金額（円）	落札率	入札参加者数
赤田・上沖洲線道路改良工事（5工区）	興亜建設工業㈱	169,842,200	166,100,000	97.80%	3
金魚の館空調設備整備工事	信和建設㈱	36,971,000	35,816,000	96.88%	2
六栄小学校東校舎解体および渡り廊下新設工事	興亜建設工業㈱	99,000,000	97,680,000	98.67%	3

ながす未来館自主文化事業

遙か昔に放たれた1本の矢——。
北の大地で紡がれた先人たちからのメッセージ。
今を生きる貴方へ、そして未来に生きる誰かへ届けたい。

劇場版 永遠ノ矢 トワノアイ

6月21日📅 午後1時30分 上映開始 (午後1時開場)

ながす未来館 文化ホール

入場料：1,500円 (全席自由) ※当日は500円増

【プレイガイド】

ながす未来館、玉名市民会館、荒尾総合文化センター、大牟田文化会館、イープラス

チケット好評販売中！



「宇梶剛士が問う、アイヌとは」

作・演出・宇梶剛士 アフタートーク開催！！

舞台『永遠ノ矢』の世界はどのように生まれたのか。

創作の背景や物語に込めたテーマなど語っていただきます。

エレキギターレッスン開講！！

詳細はながす未来館へお問合せください

開講期間：令和8年4月～翌年3月

隔週金曜日

午後6時30分～8時30分

受講料：3,000円/月

講師：サトウダイ (ギタリスト/作曲家/アレンジャー)

主なサポートとして、千綿偉功、BoAなど。熊本では、バンド「鮫」のギタリストとして活動しつつ、複数のCM曲などで活躍。2024年、佐賀県で行われた国スポのテーマ曲「Batons」の全アレンジを手掛ける。



令和8年度も胸を打つステージを企画しています！長洲町のLINE、ながす未来館のホームページも要チェックです！

長洲町図書館

●熊本市立図書館もご利用いただけます●



昨年度より図書館の相互利用に熊本市立図書館も加わりました。カードの登録、資料の貸出・返却は熊本市立図書館へお願いいたします。ぜひご利用ください。

乳幼児と低学年のための4月のおはなし会

■日時：4月18日📅 午前10時30分～11時15分

■場所：長洲町図書館 おはなしコーナー

<プログラム>

ペープサート 『だれのたまご？』



パネルシアター 『おはながわらった』

えほん 『おやおや、おやさい』 ほか

出張おはなし会

にじいろはうす

4月25日📅 午前10時30分～

【大人のための読書会】

午前10時から90分程度

場 所：ながす未来館 研修室

資料費：1回100円

日にち・テーマは決まり次第お知らせいたします

移動図書館予定日



清源寺公民館

4月1日📅・15日📅 午前11時～正午

みんなの蔵

4月9日📅・23日📅 午後3時～4時

にじいろはうす

4月10日📅・24日📅

午後3時30分～4時30分

今年度より3か所へ変更となりました。

みなさんのご利用お待ちしております！

※移動図書館は、町内の人とはどなたでもご利用いただけます。ご都合の良い日にお越しください。

4月の行事

期 日	内 容	場 所
18日①～ 19日②	第60回長洲小品盆栽樹心展	町中央公民館
26日③	長洲町子ども会連合会主催 「エンジョイフェスタ2026」	町総合スポーツセンター

「エンジョイフェスタ2026」を 開催します

町子ども会連合会主催の「エンジョイフェスタ2026」が今年も開催されます。6種目のスポーツをサーキット形式でプレイしながら得点を競います。また子ども会リレーもあります。友達を誘って参加してみませんか。

■日時：4月26日③ 開会：午前9時～正午

■会場：町総合スポーツセンターグラウンド
※雨天時はスポーツセンター体育館で行います。

■種目：6種目スポーツチャレンジ

- ①ストラックアウト
 - ②段ボール積み ③玉入れ
 - ④ペットボトルボウリング
 - ⑤長縄とび ⑥ボール運び
- 子ども会リレー

主催：長洲町子ども会連合会

共催：長洲町教育委員会

☎ 生涯学習課 ☎78-3276



第60回長洲小品盆栽 「樹心展」のご案内

長洲町水墨画サークルの協賛によるコラボ展示会が開催されます。さわやかな春の小品盆栽と野草の趣にご期待ください。皆さんのお越しをお待ちしております。

■日時：4月18日① 午前10時～午後4時
4月19日② 午前10時～午後3時

■場所：町中央公民館 集会室

■主催：長洲小品盆栽樹心会

■後援：町教育委員会・町文化協会

☎ 長洲小品盆栽樹心会

代表 織田修一 ☎090-2516-7834

～スポーツカレンダーのご案内～

令和8年度スポーツカレンダーにつきましては広報5月号に掲載させていただきます。町HPにも掲載しております。詳細につきましては、右記二次元コード（QRコード）をご確認ください。



Nagasu 生涯学習コーナー

問い合わせ先

生涯学習課 ☎78-3276
中央公民館 ☎78-0053
ながす未来館 ☎69-2005
総合スポーツセンター ☎78-4777



第81回玉名郡民体育祭 【陸上競技】 出場選手募集 !!

下記のとおり町総合スポーツセンターグラウンドで、第81回玉名郡民体育祭【総合開会式・陸上競技】が開催されます。この大会は、広く玉名郡民の間にスポーツが普及し、健康増進を図ることを目的としています。

現在、大会出場の手を募集しています。出場を希望される人は下記二次元コード（QRコード）より詳細をご確認いただき生涯学習課までご連絡ください。

■日時：5月10日③ 開会式：午前9時

■場所：町総合スポーツセンターグラウンド
クリーンパークファイブグラウンド

申込期限：4月17日④まで

☎・☎：生涯学習課 ☎78-3276



町HP QR

～生涯を通じていきいきと学べる毎日を～

中央公民館講座

『姿勢改善・美姿勢ストレッチ』講座

■期日：4月17日⑤

■場所、時間、定員

①町民研修センター

午前10時～正午 15人

②町中央公民館

午後1時30分～3時30分 20人

■講師：宮本 和代さん（骨盤体操インストラクター）

■持ってくるもの

ヨガマット（持っていない人はバスタオル）、
水（水分補給用）

■参加費：無料

☎・☎：生涯学習課 ☎78-3276

※事前申し込みが必要です。



認知症カフェ・認知症の人と家族の会開催

認知症に関する人と家族、地域住民、専門職の人たちが交流や情報交換を行う場です。認知症の人を介護する者同士、介護の大変さ、悩んでいることなど話し合ってみませんか。どなたでも参加可能となっておりますのでお気軽にご参加ください。

カフェ名	日時	場所	参加費	問い合わせ先
オレンジカフェ 「みらい」	4月15日㊤ 午後2時～3時30分	大明神 きずなの家	100円	せいわながすの里 ☎78-8022
はな・カフェ	4月19日㊤ 午前11時～午後2時	デイサービスセンター 月華苑	100円	デイサービスセンター月華苑 ☎69-2018
喫茶しなぶす	毎週土・日 午後1時～4時	宮野341-3 (向野区) マルエイ六栄店東側	300円～ 500円	NPO法人えがおつながる 健幸プロジェクト ☎090-4481-7285 FAX050-3730-4172
認知症家族の会 「つどい」	4月18日㊤ 午後1時30分 ～3時30分	荒尾市保健・福祉・子育て 支援施設 Mirairo 2階オレンジルーム (荒尾競馬場跡)	無料	公益社団法人認知症の人と家族の会 迦統 美陽子 ☎78-5713 ※会場についてのお問い合わせは荒尾市包括 支援センター(☎63-1177)までお願いします。

保健・子育て情報

自閉症啓発デー2026 in 玉名

毎年、4月2日は国連が定める「世界自閉症啓発デー」です。日本では4月2日～8日を「発達障害啓発週間」とし、各地でさまざまな啓発活動が行われます。今年は玉名市で啓発イベントを開催します。ぜひご参加ください！

- ▶入場無料 ▶日付 4月4日㊤、5日㊤
- ▶時間 午前10時～午後3時30分
- ▶場所 カリーノ玉名
- ▶内容 『発達障がい』についての支援グッズ、パネル、書籍、ハンドメイド作品、イラスト作品などの紹介。疑似体験。

㊤ 熊本県北部発達障がい者支援センター
わっふる ☎096-293-8189

各種福祉手当額の変更について

令和8年4月分より、特別児童扶養手当および特別障害者手当などの手当額が改定されますのでお知らせします。

	現行(月額)	改定後(月額)
特別児童扶養手当1級	5万6,800円	→ 5万8,450円
特別児童扶養手当2級	3万7,830円	→ 3万8,930円
特別障害者手当	2万9,590円	→ 3万450円
障害児福祉手当	1万6,100円	→ 1万6,560円

㊤ 福祉介護課 福祉係 ☎78-3135

こども家庭センター「はぐくみ館」

●妊娠・出産、子育てに関する相談

妊娠・出産、子育てに関する相談を受け付けています。「妊娠中や出産に対して知りたいことや不安なこと」「言葉や成長発達が気になる」「学校生活のことが心配」「育児や経済的な不安」など

●プレママ・プレパパ教室

対象 出産を控えた妊婦とご家族
助産師から出産準備、授乳、オムツ交換や沐浴の仕方などを学ぶことができます
6月20日㊤ 午前10時～正午(要予約)

※気になることは一人で悩まず、誰かに話してみませんか。

保健師、保育士、公認心理師など相談内容に応じて対応します。

相談方法
受付日時

電話・来所・メールによる相談を受け付けています。
月曜日～金曜日 午前8時30分～午後5時(祝日を除く)
相談専用メールアドレス hagukumi@town.nagasu.lg.jp

●産後ケア事業 ※いずれも事前申し込み必要

- ・通所型(集団): 気軽に複数人でケアを受けることができます

日時: 4月21日㊤ 午後1時30分～
場所: 町中央公民館「教養文化室」

- ・個別型: 助産所や医療機関でケアを受けることができます
- ・家事支援型: ご家庭で家事や育児支援を受けることができます

●公認心理師定期相談

4月9日㊤、20日㊤、5月14日㊤、28日㊤ 午前9時～正午(要予約)

●中学生、高校生の相談

学校生活、友達関係、不登校、勉強についていけない、進路の悩み、家族のことなど



産後ケア事業内容



相談専用メール



㊤ はぐくみ館 ☎78-4189

予防接種で病気を防ごう ～令和8年度予防接種のお知らせ～

定期予防接種は、ワクチンの種類によって対象年齢や接種回数・間隔が異なります。
接種をする際には、母子健康手帳等で年齢や間隔に間違いがないか十分にご確認ください。

妊婦が受ける定期予防接種

○接種費用は全額公費負担

種類	対象者	回数と間隔
NEW RSウイルス感染症	妊娠28週から37週に至るまでの人	1回

就学前までに受ける定期予防接種

○接種費用は全額公費負担

種類	対象者	回数と間隔
ロタウイルス	1価ワクチン（ロタリックス®）生後6週～24週まで	27日以上の間隔を置いて2回
	5価ワクチン（ロタテック®）生後6週～32週まで	27日以上の間隔を置いて3回
B型肝炎	1歳未満	27日以上の間隔を置いて2回
		1回目の接種から139日以上の間隔を置いて1回
小児肺炎球菌	生後2カ月～5歳未満	1～4回 ※接種開始月齢によって回数などが異なります
五種混合 ジフテリア 百日せき 破傷風 不活化ポリオ ヒブ	生後2カ月～7歳半未満	(初回) 20日以上の間隔を置いて3回
		(追加) 初回終了後6カ月以上の間隔を置いて1回
BCG	1歳未満	1回
麻しん風しん (MR)	(第1期) 1歳～2歳未満	1回
	(第2期) 5歳～7歳未満で小学校就学前の1年間（年長児）	1回
水痘 (水ぼうそう)	1歳～3歳未満	3カ月以上の間隔を置いて2回
日本脳炎	(第1期) 生後6カ月～7歳半未満	(初回) 6日以上の間隔を置いて2回
		(追加) 初回終了後6カ月以上の間隔を置いて1回

- 予診票は保健師による産後の家庭訪問時にお渡ししています。
- 他市町村から転入した場合や紛失など、予診票をお持ちでない場合は、必ず母子健康手帳をご持参のうえ、保健センターで交付を受けてください。

小学生以上が受ける定期予防接種

○接種費用は全額公費負担

種類	対象者	回数と間隔
二種混合 ジフテリア 破傷風	11歳～13歳未満 ☆小学6年生に個別通知を送付します	1回
日本脳炎	(第2期) 9歳～13歳未満 ☆小学4年生に個別通知を送付します	1回
子宮頸がん	中学1年生～高校1年生の年齢の女子 ☆中学1年生に個別通知を送付します	2回または3回 ※1回目の接種を15歳未満で受ける場合は、2回接種で完了できます。

成人・高齢者が受ける定期予防接種

種類	対象者	回数	(最低) 自己負担額
帯状疱疹	<ul style="list-style-type: none"> 今年度65・70・75・80・85・90・95・100歳になる人で、これまでに水痘ワクチンおよび帯状疱疹ワクチンを2回接種していない人 60歳から64歳でヒト免疫不全ウイルスによる免疫機能等の障がい有する人 	水痘ワクチン1回	2,600円
		帯状疱疹ワクチン 2カ月以上の間隔をあけて2回	1回につき6,600円
高齢者の肺炎球菌 (20価)	<ul style="list-style-type: none"> 65歳の人かつこれまでに高齢者肺炎球菌(23価)予防接種を接種していない人 60歳～64歳で心臓・腎臓・呼吸器・ヒト免疫不全ウイルスによる免疫機能等の障がい有する人 	1回	3,500円

任意予防接種の費用助成

町では、法律に基づかない次の任意予防接種にかかる費用を助成しています。事前のお手続きは不要です。接種後はお早めに申請してください。

種類	対象者	回数	(上限) 助成額	申請期限
帯状疱疹	50歳以上の人かつ定期接種の対象者以外の人	水痘ワクチン1回	4,500円	接種を受けた日の属する年度末日
		帯状疱疹ワクチン 2カ月以上の間隔をあけて2回	1回につき1万円	
高齢者の肺炎球菌	65歳以上で定期接種の対象者以外の人	1回	3,000円	接種を受けた日の属する年度末日
おたふくかぜ	1歳～就学前までの人で、おたふくかぜ予防接種を初めて受けた人	1回	3,000円	接種を受けた日の属する年度末日
風しん (先天性風しん症候群予防を目的とするもの)	<p>次のいずれかに該当する人(風しんにかかったことがある人、もしくは風しんの予防接種を受けたことがある人を除く)</p> <p>①風しん抗体が低い(HI抗体価が16倍以下相当) 妊婦の配偶者・同居者</p> <p>②妊娠を希望する女性およびその配偶者・同居者</p> <p>※希望する人は事前にご相談ください。抗体検査も無料で実施しています。</p>	1回	1万円	接種日から6カ月以内

【申請に必要なもの】 領収書、通帳(振込先を確認できるもの)、母子健康手帳(被接種者が子ども・妊婦の配偶者の場合)、予診票(高齢者肺炎球菌の場合)

※帯状疱疹および高齢者肺炎球菌任意予防接種を委託医療機関で接種した場合は、申請手続きは必要ありません。

後期高齢者医療被保険者の人へ

後期高齢者医療制度の対象となる人

- ・ 75歳以上の人（75歳の誕生日から自動的に加入）
- ・ 65歳から75歳未満の人で一定の障がいがある人（町に申請し、広域連合の認定を受けた日から加入）
 - ※一定の障がいがある人とは、身体障害者手帳に記載された障がいの等級が1～3級及び4級の一部、精神障害者手帳に記載された障がいの等級が1～2級、療育手帳に記載された障がいの等級がA判定の人などです。
 - ※一定の障がいに該当する人の加入（障がいの認定の申請）は任意です。障がいの認定は、いつでも申請することができ、いつでも撤回することができます。ただし、過去にさかのぼって申請・撤回することはできません。
 - ※生活保護を受けている人、および外国人のひとで在留期間が3カ月未満である人などは対象になりません。

令和8年度の保険料率

- ・ 後期高齢者医療制度は公費（5割）、現役世代からの支援金（4割）、被保険者からの保険料（1割）で運営しています。後期高齢者医療保険料は、加入者の医療費に充てられる大切な財源です。必ず納期限までに納めましょう。
- ・ 保険料は被保険者一人ひとりが納めます。
- ・ 保険料率は、2年ごとに見直され、熊本県内で均一となります。

<div style="border: 1px solid black; border-radius: 15px; background-color: #d9e1f2; padding: 10px;"> <p>年間保険料額</p> <p>(限度額85万円)</p> </div>	=	<div style="border: 1px solid black; border-radius: 15px; background-color: #d9e1f2; padding: 10px;"> <p>均等割額</p> <p>(被保険者1人あたり)</p> <p>6万3,000円</p> </div>	+	<div style="border: 1px solid black; border-radius: 15px; background-color: #d9e1f2; padding: 10px;"> <p>所得割額</p> <div style="border: 1px solid black; padding: 5px; margin: 5px auto; width: 80%;"> <p style="text-align: center;">総所得金額等－ 43万円※(基礎控除)</p> </div> <p style="text-align: center;">×</p> <p style="text-align: center;">所得割率 11.06%</p> </div>
--	---	--	---	--

※合計所得金額が2,400万円超の人は、合計所得金額に応じて基礎控除額が逡減し、2,500万円超で基礎控除額が0円となります。

所得が低い人への均等割額軽減

◆保険料の均等割額の軽減（令和8年度改正）

同一世帯の被保険者および世帯主の総所得金額などの合計金額	均等割の軽減額
【基礎控除額※ ¹ 】以下の世帯	7.2割
【基礎控除額※ ¹ + 31万円 × 被保険者数】以下の世帯	5割
【基礎控除額※ ¹ + 57万円 × 被保険者数】以下の世帯	2割

- ※1. 給与所得者などが2人以上いる世帯については、基礎控除額（43万円）に以下の金額が加算されます。
 $(給与所得者等の数 - 1) \times 10万円$
- ※2. 「給与所得者などの数」とは、給与収入が55万円超または年金収入が125万円超（65歳以上の場合。65歳未満の場合は年金収入が60万円超）の人の合計人数です。
- ※3. 均等割の軽減判定についての総所得金額などは、専従者控除や譲渡所得特別控除の適用前になります。また、年金所得については高齢者特別控除15万円を控除した額で判定します。

子ども・子育て支援金制度の開始

・令和8年度より、子ども・子育て支援金制度^(※)が開始し、医療分の保険料とあわせて支援金を納付いただくこととなります。

※子ども・子育て支援金制度とは、すべての世代や企業から支援金を拠出し、子育て施策の拡充に充てるもので、子どもや子育て世帯を社会全体で支える制度です。

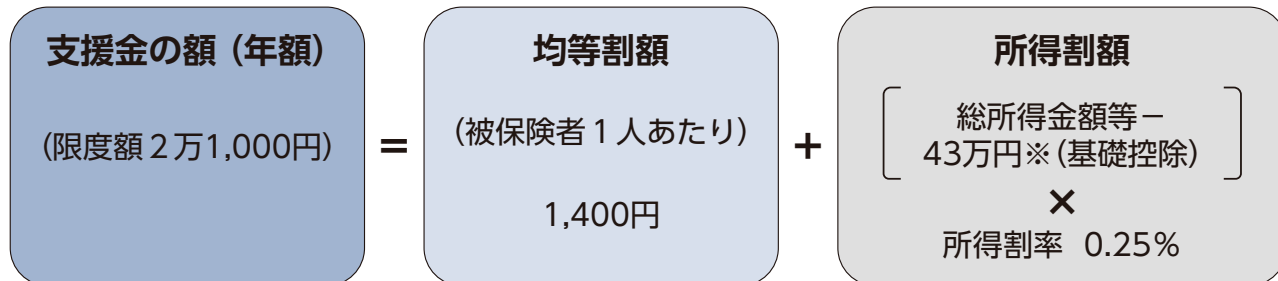

所得が低い人への均等割額軽減

◆保険料の均等割額の軽減

同一世帯の被保険者および世帯主の総所得金額などの合計金額	均等割の軽減額
【基礎控除額 ^{※1} 】以下の世帯	7割
【基礎控除額 ^{※1} + 31万円 × 被保険者数】以下の世帯	5割
【基礎控除額 ^{※1} + 57万円 × 被保険者数】以下の世帯	2割

- ※1. 給与所得者などが2人以上いる世帯については、基礎控除額(43万円)に以下の金額が加算されます。
(給与所得者等の数 - 1) × 10万円
- ※2. 「給与所得者などの数」とは、給与収入が55万円超または年金収入が125万円超(65歳以上の場合、65歳未満の場合は年金収入が60万円超)の人の合計人数です。
- ※3. 均等割の軽減判定についての総所得金額などは、専従者控除や譲渡所得特別控除の適用前となります。また、年金所得については高齢者特別控除15万円を控除した額で判定します。

令和8年度後期高齢者医療保険料の納め方

- ・後期高齢者医療に加入の人は「医療給付を受ける権利」と同時に「保険料を納める義務」があります。保険料は、後期高齢者医療制度を支える重要な財源です。納期限までに納付しましょう。
- ・後期高齢者医療保険料は、**特別徴収**(年金からの差し引き)または**普通徴収**(口座振替または納付書)により納めることとなります。

特別徴収の人

令和8年4月より年金からの差し引きにより保険料を納めていただきます。特別徴収の対象となる人は自動的に特別徴収となります。(申請は不要です)

ただし、年度途中で資格を取得した人や、年金の額によっては、普通徴収(口座振替または納付書での納付)となります。

普通徴収の人

令和8年7月より口座振替または納付書により保険料を納めていただきます。

- ・75歳到達や県外から転入などで新たに後期高齢者医療保険へ加入された人は、差し引き開始の手続きのため、初めは普通徴収によりお支払いいただき、該当される人は一定期間の後、自動的に年金差し引き(特別徴収)に切り替わります。
 - ・口座振替は登録した預貯金口座から自動的に引き落とすため、納付する手間がなく、納付忘れの心配もありません。是非ご利用ください。
- 口座振替への変更は健康づくり課国保医療係窓口までご連絡ください。

☎ 健康づくり課 国保医療係 ☎78-3139

子育て情報

4月・5月の行事

子育て支援センター もっくさん

(長洲しおかぜこども園敷地内)

◎場所はいずれも「もっくさん」です。

開所日時 月～金 午前10時～午後2時30分
行事以外の日は歌を歌ったり、塗り絵やシール遊びを楽しみます。

製作あそび てがた あしかた アート

■日時 4月9日㊦ 午前10時30分～
■対象者 未就園児親子
■申込期間 4月1日㊦～8日㊦

Hapiful-English ふれあい英語

■日時 4月14日㊦ 午前10時30分～
■講師 カレン先生
■対象者 未就園児親子【8組程度】
■申込期間 4月1日㊦～13日㊦

誕生会

■日時 4月16日㊦ 午前10時30分～
■対象者 未就園児親子
■申込期間 4月1日㊦～13日㊦

ベビーマッサージ

■日時 4月22日㊦ 午前10時30分～
■講師 福田 みき さん
■対象者 未就園児親子【5組】
■申込期間 4月1日㊦～17日㊦

こいのぼり製作

■日時 4月23日㊦ 午前10時30分～
28日㊦ 午前10時30分～
500mlのペットボトルを持ってきてください
■対象者 未就園児親子
■申込期間 4月1日㊦～22日㊦

問・申 子育て支援センター もっくさん

☎78-3093 FAX:78-3095

ながす
母子手帳
アプリ

すこやかDiaryに
登録しよう!



保健センターすこやか館

◎場所はいずれも「すこやか館」です。

★母子健康手帳の交付・ミニ母親学級

妊娠が分かったら、できるだけ早く妊娠届を提出し、母子健康手帳の交付を受けましょう。県では、妊娠11週以内での届出を勧めています。

■開催日時 4月2日㊦、5月7日㊦
午前10時～11時30分(午前9時50分までにお越しください)
※ミニ母親学級を行いますので、妊婦さん本人がお越しください。パートナーも同伴できます。

アプリでの事前予約が便利です!

「ながすアプリ」から事前の交付予約が可能です。※お勤めなどで上記日程の都合が悪い場合は、その他の日程での交付も可能ですので、事前にアプリで予約いただくか、すこやか館までご相談ください。



■持参するもの

- ①妊娠届 ※医療機関によって必要事項が記入されたもの
- ②妊婦さんへのお尋ね ※事前にアプリで入力されている場合は不要
- ③妊婦の記録 ※事前にアプリで入力されている場合は不要
- ④妊婦さんご本人の顔写真真付き身分証明書
マイナンバーカードまたは運転免許証
※外国人の方は在留カードも可
- ⑤妊婦さんご本人の口座が確認できるもの
通帳、キャッシュカードなど
- ⑥その他 出産の経験がある人は上のお子さんの母子健康手帳
※代理人(婚姻中の夫またはどちらかの父母のみ)が届け出る場合は、事前にすこやか館にご連絡ください。

①～③の様式はHPからダウンロードできます。

★2カ月児あかちゃんひろば(令和8年2月生)

■開催日時 4月22日㊦ 午前10時～11時30分

★4月の乳幼児健診 ※対象の人には1カ月前までに通知します。

- 9日㊦ 3歳児健診 (対象:令和4年10月生まれ)
14日㊦ 7カ月児健診 (対象:令和7年8月生まれ)
16日㊦ 1歳6カ月児健診 (対象:令和6年8月1日～9月8日生まれ)
24日㊦ 3カ月児健診 (対象:令和7年12月生まれ)

★すこやかひろば

子育てや離乳食のことなど、お話をしに来ませんか。
4月14日㊦、24日㊦ 午前10時～11時30分

問・申 保健センターすこやか館 ☎78-7171

子育て支援センター ❀にこにこ❀ は一時休止します

ふれあいセンターで実施している子育て支援センター「にこにこ」は、令和8年4月～6月まで一時休止とし、令和8年7月から、にじいろはうすの2階で再開予定です。詳細が決まりましたら、お知らせします。

児童館の場所が変わります

ふれあいセンター内の児童館は、令和8年4月からふれあいセンター東側(子育て支援センターの場所)に変更となります。みなさん遊びに来てください。なお、これまでの児童館は、学習スペースとして利用できます。



問 こども家庭センターはぐくみ館 ☎78-4189

ながすのたからもの はじめてのハッピーバースデー

掲載募集中!

初めての誕生日の記念に、広報ながすに掲載しませんか。
掲載を希望する人は、写真とコメントを添えて
まちづくり課までお申し込みください (60文字まで)
☎まちづくり課 ☎78-3239



やのすずは
矢野 鈴羽ちゃん

令和7年4月1日 (向野)

パパ 孝寿さん
ママ 育恵さん

♡パパとママから

1歳のお誕生日おめでとう♡

家族みんなの

癒しのすずはちゃん!

ねえねと仲良く、

健やかに育ってね♡

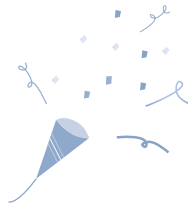

誕生日	出生児	性別	保護者名	行政区
2.13	北野 都季 つぎ	女	甚太	向野北
2.20	徳永 朝日 あさひ	男	功	清源寺

(令和8年2月28日受付分まで)

強い歯で何でもかめる 元気な子!

これからもむし歯ゼロで過ごしましょう!

3歳児健康診査の歯科健診で
むし歯がなかった子どもたちを紹介します。



ふるしょう しゅうか
古庄 朱花ちゃん
(向野北)



まつもと やまと
松本 大和ちゃん
(向野北)



にしうら いと
西浦 依杜ちゃん
(宮ノ町)



かわかみ ゆな
川上 結愛ちゃん
(新山)



なかむら こう
中村 凰空ちゃん
(清源寺)



なかしま りょうすけ
中嶋 亮介ちゃん
(腹赤)



はっとり ほのか
服部 帆葉ちゃん
(駅通)

簡単クッキング

☆長洲町食生活改善推進員協議会

しょうが香る混ぜご飯



1人分の栄養価 エネルギー 205kcal 塩分 0.8g

材料 (4人分)

炊いたご飯……………400g
油揚げ……………1枚
水煮たけのこ……………80g
にんじん……………1/4本
しょうが……………1片
A 水……………大さじ3
めんつゆ……………大さじ3
酒……………大さじ1

作り方

①水煮たけのこは2cmの長さの短冊切り、にんじん、しょうが、油揚げは2cmの長さの千切りにする。
②フライパンに油揚げを入れて炒め、にんじん、しょうが、水煮たけのこを加え炒める。
③②にAを加えて中火で熱し、汁気がなくなるまで炒め、温かいご飯に混ぜる。

栄養士
メモ

たけのこには、便秘予防に役立つ不溶性食物繊維が含まれています。不溶性食物繊維は腸内で水分を吸収して膨らみ、便のかさを増やすことで腸のぜん動運動を活発にします。

『ながすクッキング教室』を開催します

※事前申し込みが必要です。男性も参加しています♪

- とき 4月17日(金) 午前9時30分～午後1時
- ところ すこやか館 調理室
- 内容 春野菜を使ったレシピ
- 持ち物 エプロン、三角巾、スリッパ、米半合、ふきん2枚
- 参加費 600円

■申込締切日 4月10日(金)

■定員 20人 (先着順)
※定員に達した場合は、申し込みを締め切ります。

☎・申 すこやか館 ☎78-7171

日曜日	月曜日	火曜日	水曜日	木曜日	金曜日	土曜日
4月の行事予定			1	2 消 母子手帳交付	3	4
			5	6	7 生	8
12 マ 消防団入退団式	13	14 小学校入学式 中学校入学式 7カ月児健診 すこやかひろば	15 行	16 消 1歳6カ月児 健診	17 ながすクッキング 教室	18
19 戦没者追悼式	20	21	22 あかちゃんひろば	23 納 夜 消 家	24 3カ月児健診 すこやかひろば	25
26 マ エンジョイ フェスタ2026	27	28 年	29 昭和の日	30 消	5月3日(日)、4日(月)・(祝)は 第31回火の国長洲金魚まつり! 金魚と鯉の郷広場へぜひお越し ください。	

〈おしらせ〉5月の生活とこころの無料相談会は相談内容により、日程が異なります。ご注意ください。

5月12日(火) 午後1時30分～4時30分(人権擁護委員、弁護士、司法書士) 13日(水) 午前9時～正午(臨床心理士のみ)

相談			
相談	時間	場所	問い合わせ
納 夜間納付窓口 (第2、4㊦)	午後8時まで	役場1階	税務課 収納対策推進係 ☎78-3124
夜 各種証明書交付夜間窓口 (第2、4㊦)			住民環境課 戸籍住民係 ☎78-3116
マ マイナンバーカード休日交付窓口			住民環境課 戸籍住民係 ☎78-3116
生 生活とこころの無料相談会 (第1㊦) (人権擁護委員、弁護士、司法書士、 臨床心理士)	午後1時30分 ～4時30分	すこやか館	総務課 総務係 ☎78-3113
行 行政相談 (第3㊦)	午後2時～4時	役場3階 相談室	
消 消費生活相談 (毎週㊦)	午前10時～午後4時		
家 家計管理相談			
年 国民・厚生年金相談	午前10時～午後3時	荒尾市役所	玉名年金事務所 ☎74-1612

休日在宅当番医

月	日	曜日	内科系			外科系		
			地域	医療機関名	電話番号	地域	医療機関名	電話番号
4月	5	㊤	玉名市築地	大林循環器科内科医院	72-3866	玉名市立願寺	平山整形外科医院	72-4000
			玉名市岱明町	坂田内科医院	66-8600	荒尾市荒尾	上杉整形外科	62-0885
			荒尾市川登	ふれあいクリニック	68-6565			
	12	㊤	玉名市岩崎	ひらしま小児科医院	73-5530	玉名市繁根木	泌尿器科内科むらかみクリニック	57-8615
			長洲町(向野)	多田隈内科医院	78-3011	荒尾市荒尾	まつおレディースクリニック	66-3110
			荒尾市荒尾	佐藤眼科・内科	65-5900			
	19	㊤	玉名市上小田	悠紀会病院	74-1131	玉名市松木	酒井医院	71-0777
			玉名市横島町	安田内科医院	84-3131	荒尾市荒尾	みどり皮ふ科クリニック	65-5611
			荒尾市蔵満	ハピリス白千鳥クリニック	57-7209			
	26	㊤	玉東町木葉	安成医院	85-2047	玉名市松木	やざわ整形外科クリニック	72-3000
			玉名市岱明町	福本内科医院	57-2811	荒尾市大島	山村皮膚科医院	62-3515
			荒尾市大島町	田宮医院	62-0017			
	29	㊤	玉名市築地	おやまだ耳鼻咽喉科クリニック	71-0808	玉名市繁根木	吉田医院	73-5100
			長洲町(鷲巣)	有明成仁病院	78-1133	荒尾市西原町	西原クリニック	62-0622
			荒尾市原万田	松山医院	62-0418			

※医院の都合で変更することがあります。最新の情報は、玉名郡市医師会・荒尾市医師会のホームページでお確かめください。

※診療時間は、午前9時～午後5時です。小児科の夜間救急診療は、災害情報指令センター(69-1760)またはくまもと県北病院(73-5000)へお問い合わせください。

熊本県子ども医療電話相談

お子さま(おおむね中学生まで)の急な病気への対応や、応急処置などについて相談できる窓口です。

#8000(ダイヤル回線、IP電話、光電話からの使用不可)または096-364-9999

○平日 午後7時～翌朝8時
○土 午後3時～翌朝8時
○日祝 午前8時～翌朝8時

休日営業薬局

月	日	曜日	荒尾市			長洲町、玉名市		
			地域	薬局名	電話番号	地域	薬局名	電話番号
4月	5	㊤	荒尾市荒尾	あけぼの薬局	63-2123	玉名市築地	ハート薬局	85-7373
			荒尾市荒尾	ひかり薬局 荒尾店	62-2011	岱明町高道	ハッピー薬局(高道店)	82-8806
			荒尾市荒尾	あけぼの薬局	63-2123	玉名市立願寺	DI薬局	72-2110
	12	㊤	荒尾市荒尾	あけぼの薬局	63-2123	玉名市亀甲	ひかり調剤薬局	73-7074
			荒尾市荒尾	あけぼの薬局	63-2123	玉名市松木	ハッピー薬局(松木店)	57-8836
			荒尾市蔵満	あらお桜山調剤薬局	68-7462			
	19	㊤	荒尾市荒尾	ケンコー堂シティモール前店	66-0090	玉東町木葉	地域の薬局	85-6500
			荒尾市荒尾	あけぼの薬局	63-2123			
			荒尾市大島	あさひ調剤薬局	63-3546			
	26	㊤	荒尾市大島	あさひ調剤薬局	63-3546	岱明町鍋	たいめい薬局	57-7740
			荒尾市緑ヶ丘	あらおシティ薬局	66-0025	玉名市松木	いちご薬局	72-1515
			荒尾市荒尾	あけぼの薬局	63-2123	玉名市築地	れいわ薬局(築地店)	72-0055
	29	㊤	荒尾市荒尾	あけぼの薬局	63-2123	長洲町(宮野)	そうごう薬局(長洲有明店)	78-0711
			荒尾市西原町	西原町すこやか調剤薬局	85-8000			

今月の納期 - 4月分 -

- ・町営住宅使用料
- ・し尿汲取手数料
- ・上下水道使用料

納付期限・口座振替日
4月30日(㊤)

(※上下水道使用料については、
口座振替日が4月20日(㊤)となります)

※口座振替をご利用の方は、
入金の確認をお願いします。

※納期限を過ぎると、督促手数料が加算され、延滞金
が発生する場合があります。

公共施設電話番号

- 役場 …………… ☎ 78-3111(代)
- ふれあいセンター …… ☎ 78-4100
(中央児童館・子育て支援センター)
- 中央公民館 …………… ☎ 78-0053
- 上下水道課(浄化センター)
水道事業 …………… ☎ 78-0126
下水道事業 …………… ☎ 78-3515
- すこやか館 …………… ☎ 78-7171
(保健センター)
- 総合スポーツセンター … ☎ 78-4777
- 室内温水プール ……… ☎ 78-6446
- 健康福祉センター …… ☎ 78-1037
(入浴施設)
- 社会福祉協議会 ……… ☎ 78-1440

- シルバー人材センター … ☎ 78-4642
- 町民研修センター …… ☎ 78-5226
- 障がい者虐待防止センター … ☎ 78-3135
- 地域包括支援センター … ☎ 78-3114
- クリーンパークファイブ … ☎ 78-4433
(清掃施設)(有明広域行政事務組合)
- ながす未来館 …………… ☎ 69-2005
- 長洲町図書館 …………… ☎ 69-2060
- 金魚と鯉の郷広場 …… ☎ 78-3866
- こども家庭センター
「はぐくみ館」 …………… ☎ 78-4189
- げんきの館 …………… ☎ 57-8336
- にじいろはうす ……… ☎ 79-8211

公益社団法人日本歯科医師会 主催
令和7年度 歯・口の健康に関する
図画・ポスターコンクール

Focus Vol.83

長洲町でキラリ輝く人たち

最優秀賞 受賞



ながもと もか
長本 百華さん
(新山区)

令和7年度 歯・口の健康に関する
図画・ポスターコンクールで
最優秀賞を受賞!

長本百華さん(長洲小学校3年生)が
公益社団法人日本歯科医師会が主催する、
「令和7年度 歯・口の健康に関する図
画・ポスターコンクール」において、最
優秀賞を受賞した。この賞は応募作品の
中からわずか6点のみに贈られるもので
ある。

また、同コンクールにて11月に行われ
た「歯と口の健康フェア」では【図画の
部】で県知事賞を受賞し、長本さんはそ
の成果を収めた。

作品へ込めた思い

普段から自宅で本のイラストなどを色
鉛筆などで写し描いている長本さん。

学校の授業の一環として制作した今回
の作品は、普段使いとは異なる、クレパ
スや絵の具なども使用し作成した。その
際に作品に込めた思いや、頑張った箇所
などを長本さんから聞いた。

長本さんは、歯みがき自体には苦手意
識はなく、これまでも毎食後に歯みがき
を行ってきたが、最近むし歯ができたこ
とにより、「これからむし歯が増えない
ように気をつけよう」という思いで描い
た。」と話した。そして、この作品を通
して、「この絵を見て、みんなが歯みが
きをしっかりと、むし歯にならないよ
うになってほしい」と呼びかけた。
また、作品の中で、頑張った箇所は、

歯の部分にある泡と、その泡の陰影の箇
所であり、最優秀賞を受賞したときはと
ても嬉しかった。次に作品を作る際は、
「もっと感情をつけて、気持ちを表現し
たい。」と次の目標を語った。

学校での様子

長本さんの通う、長洲小学校の坂本和
也校長は、こう語った。

今年度は、学校として、「歯・口の健
康」というテーマで、児童に作品を作っ
てもらった。

学校での彼女は、素直で礼儀正しく、
困っている友達がいればすぐに助けるよ
うな心優しい子。いつも笑顔で、心から
学校生活を楽しんでいる様子が伺える。
今後何事にも前向きに頑張ってほしい
と語った。



坂本和也校長(左)、長本百華さん(中央左)
田成町長(中央右)、松永教育長(右)